

Commune de Préverenges



Le Port du Bief vidé de ses bateaux en vue des travaux de réaménagement

Photo : Safet Cokovic

Rapport de gestion 2016

G E S T I O N 2 0 1 6

RAPPORT DE LA MUNICIPALITE DE PREVERENGES AU CONSEIL COMMUNAL SUR SA GESTION PENDANT L'ANNEE 2016

Monsieur le Président,
Mesdames et Messieurs les Conseillers,

En vertu des dispositions :

- de la loi du 28.2.1956 sur les communes (art. 93 c),
- du règlement du 14.12.1979 sur la comptabilité des communes,
- du règlement du Conseil communal de Préverenges du 23.04.2015 (art. 93 et 94),

la Municipalité a l'honneur de soumettre à votre approbation le rapport sur sa gestion pour l'année 2016.

Les comptes, accompagnés des commentaires de la Municipalité, sont déposés séparément.

TABLE DES MATIERES

I.	PRÉAMBULE.....	4
II.	CONSEIL COMMUNAL.....	5
	CHRONOLOGIE DES OBJETS TRAITÉS PAR LE CONSEIL COMMUNAL DURANT L'ANNÉE ÉCOULÉE...	5
III.	MUNICIPALITE.....	8
IV.	SECTION 1.....	10
	SYNTHÈSE DES PRINCIPAUX SUJETS TRAITES.....	10
	INFORMATIONS CHRONOLOGIQUES PRINCIPALES PAR ORDRE ALPHABETIQUE.....	13
	GLOSSAIRE STATISTIQUE.....	17
	CONSEIL COMMUNAL.....	17
	MUNICIPALITE.....	25
	ADMINISTRATION.....	27
	PERSONNEL COMMUNAL.....	28
	CONTROLE DES HABITANTS.....	34
	SOCIETES LOCALES.....	35
	MANIFESTATIONS PUBLIQUES.....	36
V.	SECTION 2.....	37
	SYNTHÈSE DES PRINCIPAUX SUJETS TRAITES.....	37
	INFORMATIONS CHRONOLOGIQUES PRINCIPALES PAR ORDRE ALPHABETIQUE.....	39
	GLOSSAIRE STATISTIQUE.....	42
	DOMAINES.....	42
	FINANCES.....	43
	BATIMENTS COMMUNAUX.....	43
	TRANSPORTS PUBLICS.....	47
VI.	SECTION 3.....	48
	SYNTHÈSE DES PRINCIPAUX SUJETS TRAITES.....	48
	INFORMATIONS CHRONOLOGIQUES PRINCIPALES PAR ORDRE ALPHABETIQUE.....	51
	GLOSSAIRE STATISTIQUE.....	53
	INSTRUCTION PUBLIQUE.....	53
	CULTES.....	59
	SOCIAL – ACCUEIL DE JOUR DES ENFANTS.....	60
	SOCIAL – GENERAL.....	61
	JEUNESSE.....	65
	CULTURE.....	66
VII.	SECTION 4.....	68
	SYNTHÈSE DES PRINCIPAUX SUJETS TRAITES.....	68
	INFORMATIONS CHRONOLOGIQUES PRINCIPALES PAR ORDRE ALPHABETIQUE.....	72
	COLLECTEURS.....	75
	URBANISME ET POLICE DES CONSTRUCTIONS.....	76
	PROTECTION DE L'ENVIRONNEMENT.....	79
	OFFICE DU LOGEMENT.....	81
	TRAVAUX.....	81
VIII.	SECTION 5.....	82
	SYNTHÈSE DES PRINCIPAUX SUJETS TRAITES.....	82
	INFORMATIONS CHRONOLOGIQUES PRINCIPALES PAR ORDRE ALPHABETIQUE.....	87
	GLOSSAIRE STATISTIQUE.....	89
	DECHETTERIE.....	89
	TAXE AU SAC.....	91
	POLICE.....	95
	SECURITE MUNICIPALE.....	97
	INSPECTORATS.....	102
	VOIRIE.....	102
	MACHINES A MOTEUR.....	103
	VEHICULES.....	104
	PROTECTION CIVILE.....	104

	SERVICE DU FEU	105
	NATURALISATIONS	105
IX.	CONCLUSIONS GENERALES.....	106
	Annexe I – Tableau des propriétés communales	107
	Annexe II – Carte des parcelles communales.....	108
	Annexe III – Situation du contrôle séparatif.....	111
	Annexe IV – Rapport du bureau Masotti Associés SA prévention des accidents.....	112
	Annexe V – Répertoire des entreprises	116

I. PRÉAMBULE

L'année 2016 a vu le renouvellement des autorités communales, Municipalité et Conseil.

Qu'il me soit permis ici de remercier chaleureusement les élus sortants pour leur engagement au service de la commune et des habitants de Préverenges. Alors que les attitudes égoïstes deviennent légions, il est fondamental que certains se dévouent pour la collectivité. Un message tout spécial à Mme Marie Cottier, Municipale sortante et collègue durant 5 ans.

Clin d'œil de l'histoire, le passage au système proportionnel pour l'élection du Conseil communal intervient 50 ans après le passage de Conseil général en Conseil communal le 1^{er} janvier 1966. Cet anniversaire a pu être dignement fêté à l'occasion du traditionnel repas de fin d'année du Conseil communal. Pour l'occasion, des Conseillers communaux et des Municipaux de l'époque et les Conseillers communaux des deux assemblées, sortantes et entrantes, se sont retrouvés en un moment rempli d'émotion et de convivialité.

L'année 2016 a coïncidé avec la reprise des grands travaux conduits par la commune, à savoir le démarrage de la construction du nouveau bâtiment voirie, le réaménagement du port du Bief dès cet automne, puis la déviation du cours d'eau fin 2017 et l'aménagement du parking du Bief en début d'année 2017. Ces travaux seront suivis par d'autres réalisations tout au long de cette législature.

Finalement, après 6 mois passés au sein de la nouvelle équipe, c'est en syndic confiant pour les prochaines années que je me positionne. Le sentiment de confiance exprimé dans cette même rubrique, il y a tout juste un an, se confirme dans les faits. C'est au fond de très bon augure pour les 5 prochaines années. A nous de saisir cette chance et de rester unis et constructifs pour le bien de Préverenges.

Guy Delacrétaç
Syndic

II. CONSEIL COMMUNAL

CHRONOLOGIE DES OBJETS TRAITÉS PAR LE CONSEIL COMMUNAL DURANT L'ANNÉE ÉCOULÉE

Séance du 18 février

- Préavis 9/15 « Adoption du règlement communal sur la vidéosurveillance ». Adopté à la majorité des conseillers présents, 12 avis contraires et 3 abstentions avec un amendement.
- Préavis 12/15 « Modification des statuts de l'Association Régionale pour l'Action Sociale Morges-Aubonne-Cossonay (ARASMAC) ». Adopté à l'unanimité.

Séance du 21 avril

- Préavis 1/16 « Demande d'un crédit d'étude de Fr. 280'000.00 TTC pour la révision du Plan général d'affectation (PGA) ». Adopté à l'unanimité.
- Préavis 2/16 « Demande d'un crédit Fr. 27'030.00 pour l'engagement d'un animateur auprès du Centre de jeunes Univers 1028 ». Adopté à la majorité des conseillers présents, 1 avis contraire et 2 abstentions avec un amendement.

Séance du 23 juin

- Les comptes de l'exercice 2015 de la commune ainsi que le rapport de la commission des finances sont approuvés à l'unanimité.
- Le rapport de gestion de la Municipalité de l'exercice 2015 ainsi que le rapport de la commission de gestion sont adoptés à l'unanimité.
- Préavis 3/16 « Demande d'un crédit de construction de Fr. 345'000.00 pour l'aménagement d'un parking au Bief ». Adopté à la majorité des conseillers présents et une abstention.
- Préavis 4/16 « Demande d'un crédit d'étude de Fr. 200'000.00 pour la surélévation du collège Tribord ». Adopté à l'unanimité.
- Préavis 5/16 « Traitements et indemnités de la Municipalité pour la législature 2016-2021. Adopté à la majorité des conseillers présents et une abstention.
- Traitements et indemnités du Conseil communal pour la législature 2016-2021. Adopté à la majorité, 7 avis contraires et 5 abstentions avec un amendement.

Séance du 28 juin

- L'ordre du jour de la séance, présidée dans sa première partie par Mme la Préfète, Andréa Arn, est dévolu à l'installation des autorités.
- Mme la Pasteure, Claudine Masson Neal, adresse quelques mots à l'assemblée. 63 conseillères et conseillers sont assermentés. 2 personnes absentes seront assermentées lors de la prochaine séance.

- M. Guy Delacrétaz est assermenté en qualité de Syndic, Mme Thi Ngoc Tu Wüst, MM. Jérôme Azau, Alain Garraux et Jean-François Person, prêtent serment en qualité de conseillère et conseillers municipaux.
- M. Charles A. Iffland est élu à la présidence du Conseil communal.
 - *Elections statutaires*
 - M. Ch. A. Iffland, Président
 - Mme M. Haenni, 1^{ère} Vice-présidente
 - M. J. Scherer, 2^{ème} Vice-président
 - Mme Ch. Panchaud, Scrutatrice
 - M. R. Cresta, Scrutateur
 - Mme L. Marazzi, Scrutatrice-suppléante
 - M. M. Clottu, Scrutateur-suppléant
 - M. S. Cokovic, Huissier
 - *Commission des finances*
 - Mme M.-P. Dallagi-Borgnana
 - Mme S. Lambelet
 - M. A. Chappuis
 - M. C. Riccio
 - M. J. Troeltsch
 - *Commission de gestion*
 - Mme A. Pictet Vallon
 - Mme C. Castellani
 - M. F. Freiburghaus
 - M. P.-Ph. Hermann
 - M. J.-H. Jaquier
 - *Commission d'urbanisme*
 - Mme B. Moser
 - Mme C. Monneron
 - M. M. Clottu
 - M. P. Delaloye
 - M. J.-M. Toinet
 - *Délégués à l'épuration des eaux usées de la région morgienne (ERM)*
 - M. Ph. Gloor
 - M. J.-H. Jaquier
 - *Délégués à la Police Région Morges (PRM)*
 - Mme B. Moser
 - M. R.-M. Blatti
 - M. A. Chappuis
 - M. H. Nusbaumer
 - M. S. Risse
 - M. E. Schaller

Séance du 8 septembre

- M. P. R. Mayor est assermenté par le Président.
- M. L. Berger est nommé en tant qu'huissier-suppléant.

- M. M. Zenger est élu en tant que délégué supplémentaire à l'ERM.
- Préavis 6/16 « Adoption de la convention entre les communes partenaires des transports publics urbains de Morges et environs (TPM) ». Adopté à l'unanimité.
- Préavis 7/16 « Demande d'un crédit de construction de Fr. 3'369'000.00 TTC pour la renaturation du Bief ». Adopté à la majorité des conseillers présents et une abstention.
- Préavis 9/16 « Acquisition et aliénation d'immeubles – autorisation générale ». Adopté à l'unanimité.
- Préavis 10/16 « Autorisation générale de plaider pour la législature 2016-2021 dans tous les domaines du droit ». Adopté à l'unanimité.
- Préavis 11/16 « Demande d'autorisation d'engager des dépenses imprévisibles et exceptionnelles pour un montant de Fr. 100'000.00 par cas ». Adopté à l'unanimité.
- Préavis 12/16 « Arrêté d'imposition pour l'année 2017 ». Adopté à la majorité des conseillers présents et 2 abstentions.

Séance du 3 novembre

- M. M. Valldosera-Bisbal est assermenté en remplacement de Mme A. Rairoux, démissionnaire.
- Election à la commission communale de recours en matière d'impôts de Mme L. Marazzi et de MM. A. Chappuis et J. Scherer.
- Préavis 13/16 « Création d'un plafond d'endettement pour l'Association de communes Police Région Morges ». Adopté à la majorité des conseillers présents et une abstention.
- Préavis 14/16 « Demande d'un crédit de construction de Fr. 4'235'000.00 pour la surélévation du Collège Tribord ». Adopté à l'unanimité.

Séance du 8 décembre

- Préavis 15/16 « Budget 2017 ». Adopté à la majorité et 4 abstentions.

Election complémentaire à la commission de gestion

Suite à la démission de Mme C. Castellani, le Conseil élit M. V. Roberto.

III. MUNICIPALITE

du 1^{er} janvier au 30 juin 2016

**REPARTITION DES DICASTERES
POUR LA LEGISLATURE 2011-2016****SECTION 1**

**ADMINISTRATION GENERALE – RAPPROCHEMENT DES COMMUNES
– SOCIETES LOCALES – OFFICE DU TOURISME**

M. Guy Delacrétaz – remplaçante Mme M. Cottier

SECTION 2

**FINANCES – BATIMENTS COMMUNAUX – TRANSPORTS PUBLICS –
DOMAINES ET AGRICULTURE**

M. Jérôme Azau – remplaçant M. J.-F. Person

SECTION 3

**INSTRUCTION PUBLIQUE – CULTES – SOCIAL – JEUNESSE ET
CULTURE**

Mme Marie Cottier – remplaçant M. P.-G. Gay

SECTION 4

**URBANISME – AMENAGEMENT DU TERRITOIRE – POLICE DES
CONSTRUCTIONS – TRAVAUX – COLLECTEURS – REGION MORGES**

M. Pierre-Georges Gay – remplaçant M. G. Delacrétaz

SECTION 5

**POLICE – VOIRIE – PROTECTION DE L'ENVIRONNEMENT –
PROTECTION CIVILE – SERVICE SDIS – NATURALISATIONS**

M. Jean-François Person – remplaçant M. J. Azau

Vice-présidence : M. Pierre-Georges Gay.

du 1^{er} juillet au 31 décembre 2016

SECTION 1
ADMINISTRATION GENERALE – REGION MORGES – RELATIONS
EXTERIEURES – SOCIETE LOCALES – ECONOMIE ET TOURISME
M. Guy Delacrétaz – remplaçante Mme Thi Ngoc Tu Wüst

SECTION 2
FINANCES – BATIMENTS COMMUNAUX – TRANSPORTS PUBLICS –
DOMAINES ET AGRICULTURE
M. Jérôme Azau – remplaçant M. Alain Garraux

SECTION 3
INSTRUCTION PUBLIQUE – ACTIVITES PARASCOLAIRES – SOCIAL –
CULTURE – CULTES
Mme Thi Ngoc Tu Wüst – remplaçant M. Jérôme Azau

SECTION 4
ENVIRONNEMENT NATUREL ET CONSTRUIT – URBANISME –
AMENAGEMENT DU TERRITOIRE – POLICE DES CONSTRUCTIONS –
TRAVAUX – COLLECTEURS
M. Jean-François Person – remplaçant M. Guy Delacrétaz

SECTION 5
SECURITE PUBLIQUE – VOIRIE – PROTECTION CIVILE – SERVICE SDIS
– NATURALISATIONS
M. Alain Garraux – remplaçant M. Jean-François Person

Vice-présidence : M. Jérôme Azau

Séances : La Municipalité s'est réunie à 41 reprises (2015 : 42)

Décisions : 784 (inscriptions au procès-verbal (2015 : 737)

La structure de ce rapport de gestion 2016 est basée sur la répartition des sections arrêtée pour la législature 2016-2021.

IV. SECTION 1

ADMINISTRATION GENERALE – REGION MORGES – RELATIONS EXTERIEURES – SOCIETES LOCALES – ECONOMIE ET TOURISME M. G. Delacrétaz

SYNTHÈSE DES PRINCIPAUX SUJETS TRAITES

Appréciation générale

L'année 2016, année électorale communale, aura vu un renouvellement important des institutions politiques avec l'arrivée de 2 nouveaux Municipaux et de 28 nouveaux Conseillers communaux dès le 1er juillet. Le passage pour Prévèrenge du système majoritaire au système proportionnel n'aura pas eu d'effet particulier puisque finalement, c'est une liste commune d'Entente prévèrengeoise qui a été établie, et que pour cette fois encore, aucun parti n'a tenté l'aventure. Si cette situation risque bien d'être la dernière, je souhaite que quoi qu'il arrive, les élus de notre commune se rappellent que gestion du patrimoine communal rime avec recherche d'une vision consensuelle dans l'intérêt de l'ensemble des citoyens et hors de toute dérive partisane !

Les manques d'imagination, puis de réactivité des responsables de ces élections au niveau supérieur auront par ailleurs conduit à une élection ubuesque pour le Conseil communal, avec l'impossibilité de proposer plus de candidats que de sièges à pourvoir sur la liste unique de l'Entente prévèrengeoise. Au final, une belle frustration pour les électeurs privés de choix et un exercice de démocratie raté !

Fort des enseignements du déroulement du début de la dernière législature et des blocages qui en avaient résulté, je me suis attaché à geler certaines décisions ou projets durant le premier semestre 2016 pour permettre aux nouveaux arrivés de se les approprier et ainsi favoriser la construction d'une vision collégiale commune pour les 5 prochaines années. Pour ma part, l'approche choisie apparaît aujourd'hui comme la bonne, et les quelques mois « perdus », un investissement pour l'avenir.

C'est donc un Collège municipal uni qui a pu développer une vision commune durant le dernier semestre 2016. Nos réflexions ont débouché sur le plan de législature déposé à l'occasion du 1^{er} conseil de l'année 2017, plan de législature que nous pourrons porter tous ensemble : des grands projets et une gouvernance qui seront dévoilés tout au long de l'année 2017.

Au niveau de nos relations avec le Canton, j'ai pu constater à l'occasion de certains projets qu'un partenariat est possible. C'est le cas notamment pour la renaturation du Bief ou la problématique de celle de la Venoge et dans un dossier de construction d'appartements à loyer raisonnable. De nature résolument optimiste, ces quelques cas me laissent penser que tout n'est pas perdu relativement aux dossiers de la révision de la LATC ou de la requalification de la route cantonale RC1 en traversée de village. Une évidence tout de même, c'est une Commune unie, exécutif et législatif confondus, qui pourra faire valoir les droits et les intérêts de Prévèrenge.

Objectifs généraux de la Municipalité

A l'occasion d'une journée extramuros le 26 octobre, la Municipalité a pu arrêter les grands axes de développement urbanistique pour les 5 prochaines années, de même que les aspects de gouvernance qu'elle entend développer. Dès cette date, les travaux sont allés bon train pour chiffrer les différents projets et développer des scénarios. Ces travaux sont effectués en soutien du plan de législature dévoilé le 16 février dernier.

A l'occasion du changement de législature, la Municipalité a pu se doter, enfin suis-je tenté de dire, d'une Commission consultative d'urbanisme performante, qui pourra accompagner les projets municipaux d'envergure. Les travaux relatifs à la réactualisation du Plan directeur communal (PDCOM) et au Plan général d'affectation (PGA), qui avaient été mis en attente de la nouvelle municipalité, pourront être repris, bien que l'attitude du Canton semble avoir diamétralement changé récemment.

Relations avec les communes voisines

Les rencontres biennuelles des Syndics des 4 Communes de Lonay, Denges, Echandens et Préverenges se sont poursuivies au même rythme avec le saut de législature. Une bonne entente règne avec nos voisines, et c'est unis que nous agissons dans les secteurs qui nous concernent directement. Ces rencontres sont particulièrement importantes en raison du nouveau découpage des secteurs de l'Association Cossonay-Aubonne-Morges (ARCAM).

Nos relations privilégiées avec les Communes de St-Sulpice, St-Prex et Morges sont également d'importance majeure. Les synergies développées et notre bonne entente ont été particulièrement mises en évidence dans le projet de renaturation du Bief et de réaménagement du port et de sa gouvernance dont la 1^{ère} étape a débuté à l'automne avec Morges et dans le dossier de la renaturation de la Venoge avec St-Sulpice. Ces actions bilatérales vont aller en s'intensifiant, je l'espère, pour le bien des communautés impliquées.

Administration générale

La constitution d'une équipe et son mode de fonctionnement ont une influence considérable sur ses performances. Sans attendre les recommandations de la commission de gestion 2015, que je remercie ici pour le soin qu'elle a porté à cette problématique centrale et dont je partage pleinement l'analyse, j'ai, dès mon entrée en fonction, apporté un soin particulier à chaque engagement. Permettez-moi de constater que nous construisons année après année une administration communale toujours plus performante. A l'occasion de départs, nous avons eu l'opportunité de nous attacher les services de collaboratrices et collaborateurs compétents aux Ressources humaines, au Contrôle des habitants, à la Sécurité municipale, à l'Unité d'accueil parascolaire et au Service technique, ce dont je me réjouis. La procédure suivie dans ces derniers dossiers, avec le recours à des entreprises de travail temporaire, semble efficace.

Alors que dans cette même rubrique, je regrettais la surcharge du Service technique et une accumulation de dossiers, il me plaît de relever que le collaborateur engagé dès la fin de l'été correspond pleinement à nos attentes et apporte un renfort bienvenu à un moment clé pour la commune, qui voit une foison de projets d'importance à nos portes. Finalement, c'est avec un réel plaisir que je poursuis ma collaboration avec les divers services de l'administration et j'ai l'assurance que nous allons ensemble continuer à améliorer et à étendre nos prestations envers la population. Bien sûr, tout est perfectible et un dossier ou l'autre aurait pu être mieux traité ou être traité avec plus de célérité. Qu'il me soit permis ici de réaffirmer que je soutiens tous les collaborateurs de la commune et de demander à ceux qui manifesteraient de l'impatience, de garder en tête les objectifs majeurs à atteindre et la vision globale. C'est pour ma part la voie dans laquelle je me suis engagé.

Sociétés locales

Le soutien aux sociétés locales reste une de mes priorités. Comment prétendre combattre la mutation de nos communautés en cités dortoirs, sans mettre l'accent sur les activités organisées sur le territoire communal et apporter tout le soutien possible à nos sociétés locales. D'ailleurs, notre attitude proactive suscite des vocations, preuve en est la résurrection d'une troupe de théâtre à Préverenges sous le nom d'AtiPic.

Le samedi 12 mars s'est tenue à Préverenges l'assemblée des délégués de l'Association Cantonale Vaudoise de Gymnastique. Toutes nos félicitations à Gym Préverenges qui a parfaitement maîtrisé l'organisation de cette importante assemblée cantonale sur sol préverengeois.

La 16^e édition du Triathlon de Préverenges organisée le dimanche 19 juin a été couronnée de succès. Cette manifestation à laquelle je reste très attaché se doit de rester un moment particulier et sportif de la commune. Une fois encore, un important soutien logistique a été apporté par les équipes de la voirie et de la Sécurité municipale. Qu'elles soient remerciées pour leur action au service de la commune et de ses habitants.

L'année 2016 a vu le retour de la Fête triennale de l'Abbaye des agriculteurs, une fête magnifiquement réussie sous une belle météo les 1^{er}, 2 et 3 juillet. L'exposition de photographies des éditions précédentes au Forum du Collège Les Voiles du Léman restera pour moi un des moments forts de la fête. Des remerciements chaleureux à tous les acteurs qui ont contribué à ce beau moment de convivialité.

Enfin, les 40 ans de Soleil d'automne, notre association des aînés, ont été fêtés dignement les 11 et 12 novembre derniers. Un très beau moment qui a été l'occasion de réitérer notre soutien envers les aînés de la commune. Le banquet, organisé le samedi, a permis de sympathiques discussions.

G. Delacrétaz

INFORMATIONS CHRONOLOGIQUES PRINCIPALES PAR ORDRE ALPHABETIQUE

ARCAM

- 15.06.2016 Assemblée générale de printemps, à Apples (G. Delacrétaz).
- 21.09.2016 Assemblée extraordinaire, à Sévery.
M. Delacrétaz est élu membre du comité directeur, en qualité de représentant du secteur 3 qui compte 3 représentants (G. Delacrétaz).
- 01.10.2016 Rencontre des Municipalités des communes du district, à Apples (T. Wüst et J. Azau).
- 16.11.2016 Assemblée générale d'automne, à Préverenges (G. Delacrétaz).

Assises des logements protégés et de l'habitat adapté

- 17.06.2016 Assises des logements protégés et de l'habitat adapté, Aquatis, Lausanne (G. Delacrétaz, J.-F. Person, J. Azau).

BCV

- 06.10.2016 Rencontre avec les autorités des communes de la région à Vullierens (G. Delacrétaz et J. Azau).

Carnaval de Préverenges

- 12.09.2016 La Municipalité autorise l'organisation du grand Carnaval de Préverenges qui aura lieu le samedi 01.04.2017.

Centre aquatique Région Morges SA

- 08.06.2016 Assemblée générale, à Reverolle (G. Delacrétaz).
- 11.10.2016 Réunion du Comité d'accompagnement politique, à Vufflens-le-Château (G. Delacrétaz).

Commission consultative d'urbanisme

- 17.10.2016 La Municipalité désigne MM. Guy Delacrétaz, Syndic, Jean-François Person, Municipal, Jean-Hubert Jaquier, Conseiller communal, Marc Badoux, Conseiller communal et Mme Christina Zoumboulakis, Architecte EPFL, en qualité de membres de la Commission consultative d'urbanisme. M. Christian Maury, chef du Service technique, est désigné secrétaire de la commission.

Commission d'hygiène et de salubrité

- 22.08.2016 La Municipalité désigne MM. Jean-François Anken, médecin, en tant que président de la commission, Jean-François Person, Municipal, en tant que membre et M. Christian Maury, chef du Service technique, en tant que secrétaire.

Conférence annuelle des Municipalités de l'Agglomération morgienne

- 23.11.2016 Rencontre de début de législature, à Morges (Municipalité in corpore).

Dons annuels aux sociétés locales

- 10.10.2016 La Municipalité octroie, comme chaque année, les dons annuels aux diverses sociétés locales pour un montant total de Fr. 12'600.00.

EVAM

- 16.02.2016 Réunion du groupe de suivi (G. Delacrétaz et M. Cottier).
- 19.04.2016 Réunion du groupe de suivi (G. Delacrétaz, J.-F. Person et M. Cottier).
- 21.06.2016 Réunion du groupe de suivi (G. Delacrétaz et M. Cottier).
- 13.09.2016 Réunion du groupe de suivi (G. Delacrétaz, A. Garraux et T. Wüst).
- 07.11.2016 En prévision de la fermeture par l'EVAM de l'abri PC pour y loger des requérants d'asile, la Municipalité signe une convention réglant les modalités de réouverture éventuelle des locaux en cas de nouvel afflux de requérants.

Forum vaudois du logement

- 13.10.2016 Rencontre à Lausanne sur le thème « Partenariat public-privé : quelles solutions pour le logement ? » (T. Wüst, G. Delacrétaz et J.-F. Person).

Gare de triage

- 23.11.2016 Rencontre avec la direction de Lausanne-Triage au sujet des mesures d'assainissement du bruit avec les Syndics des 4 communes riveraines (G. Delacrétaz).

Lausanne Région

- 23.03.2016 Assemblée générale (G. Delacrétaz).

Municipalité

- 04.07.2016 M. J. Azau est désigné vice-président de la Municipalité pour l'année 2016-2017.
- 26.10.2016 Séance extramuros sur les grands projets et le plan de législature, Bois Genoud (Municipalité in corpore).

Municipalité de Denges

- 29.08.2016 Rencontre de début de législature entre les Municipalités de Préverenges, Denges, Echandens et Lonay, à Denges.

Municipalité de Morges

- 09.11.2016 Rencontre des Municipalités de Morges et de Préverenges à Morges. Thèmes principaux abordés : La renaturation du Bief – Approche coordonnée de la mobilité dans le secteur Morges-Est, Préverenges, EPFL – Relations Région Morges – ARCAM : forces d'initiative Morges-Préverenges – Coordination des actions dans le domaine de la jeunesse (Municipalité in corpore).

PALM – Projet d'agglomération Lausanne-Morges

- 27.04.2016 Séance d'information et de discussion à Morges (G. Delacrétaz et J.-F. Person).

Personnel communal

- 11.01.2016 Suite au départ à la retraite de Mme Michèle Ries, la Municipalité engage Mme Filippa Dumont à 80%, en tant que secrétaire de la Sécurité municipale, dès le 01.04.2016.

- 14.03.2016 La Municipalité engage Mme Corinne Valencia à 80%, en tant que directrice générale de l'UAPE Les Guifettes, dès le 01.08.2016.
- 18.04.2016 Suite au départ de Mme Line Chevalley, la Municipalité engage Mme Nadège Baud à 100%, en tant que préposée au Contrôle des habitants, dès le 01.06.2016.
- 30.05.2016 Pour compléter l'équipe du centre de jeunes, la Municipalité engage M. Swan Kuhn à 60%, en tant qu'animateur, dès le 15.08.2016.
- 28.11.2016 En remplacement de M. Michel Testori, la Municipalité engage M. Alexandre Turrian à 100%, en tant qu'adjoint au Service technique, dès le 01.12.2016.
- 05.12.2016 Suite au départ de Mme Alexia Trinh, la Municipalité engage Mme Jessy Coderey à 80%, en tant qu'assistante en Ressources Humaines, dès le 01.01.2017.

Préfecture

- 15.09.2016 Assemblée des Syndics, à Berolle (G. Delacrétaz).
- 17.11.2016 Assemblée des Syndics, à Vufflens-le-Château (G. Delacrétaz).

Préverengeois méritants

- 30.05.2016 La Municipalité organise la réception de 4 préverengeois méritants. Mlles Lucie et Noémie Vioget et MM. Mathieu Rudin et Vincent Tappy, dans le cadre de la Fête du 1^{er} août 2016.

Réception des nouveaux citoyens

- 02.11.2016 Le Président du Conseil communal accompagné de sa vice-présidente et de la Municipalité reçoivent 16 nouveaux citoyens au Château. Cette réception est suivie par une fondue servie à l'Auberge de l'Etoile à laquelle participent tous les membres de la Municipalité.

Réception des nouveaux habitants

- 17.10.2016 Comme en 2015, la Municipalité décide d'organiser le 09.02.2017 la réception des nouveaux habitants établis en 2015 et 2016. Sont invitées également les sociétés locales, qui auront l'occasion de présenter leurs activités.

Région Morges

- 28.01.2016 Signature du Chantier 4 «Urbanisation et paysage», Morges (G. Delacrétaz et P. Crausaz).
- 26.09.2016 La Municipalité valide les budgets de chantiers et de fonctionnement 2017 qui prévoient des participations de la Commune de Préverenges de respectivement Fr. 48'748.16 TTC et Fr. 51'578.03 TTC.

Renaturation du Bief

- 20.11.2016 Séance de présentation publique conjointe au projet de Renaturation du Bief, à Préverenges (G. Delacrétaz et J. Azau).

Union des communes vaudoises (UCV)

- 14.09.2016 Réunion avec le district, élection des représentants du district au sein de l'UCV (G. Delacrétaz et T. Wüst).

28.09.2016 Assemblée générale extraordinaire (G. Delacrétaz).

04.06.2016 Assemblée des délégués (G. Delacrétaz et M. Cottier).

Vide garage

11.04.2016 La Municipalité autorise la tenue du Vide garage à la Route d'Yverdon le 22.05.2016.

GLOSSAIRE STATISTIQUE**CONSEIL COMMUNAL**Du 1^{er} janvier au 30 juin 2016

Bureau :

M. Antoine Chappuis, Président
M. Charles A. Iffland, 1^{er} Vice-président
Mme Myrna Haenni, 2^{ème} Vice-présidente
Mme Claude de Titta, Secrétaire
Mme Christiane Panchaud, Scrutatrice
M. Raphaël Cresta, Scrutateur
Mme Letizia Marazzi, Suppléante
M. Michel Clottu, Suppléant

Membres

Mmes et MM.

ALBERTI Stefano	IFFLAND Charles A.
BADOUX Marc	JAQUIER Jean-Hubert
BALESTRA Jacques	LAMBELET Sylviane
BARRAUD Kathy	LÜTHI Patrick
BENASSI Ennio	MARAZZI Letizia
BERTHOUSOZ Francine	MAYOR Edouard
BETRISEY Alain	MEYSTRE Claude
BETRISEY Jean-Pierre	MORATTEL Jean-Michel
BLATTI René-Michel	MOSER Béatrice
BOSS Myriam	NUSBAUMER Hervé
BRANDT Magali	OBERHAENSLI Jean
BRUGGER Jean-Jacques	PANCHAUD Christiane
CASTELLANI Catherine	PICHONNAZ André
CEGIELSKI André	PICTET VALLON Anne
CHAMBAZ Christine	PILLOUD Roger
CHAPPUIS Antoine	RICCIO Claudio
CLOTTU Michel	RISSE Serge
CRESTA Raphaël	ROBERTO Vincenzino
DALLAGI-BORGNANA Marie-Pierre	RUCHAT Anne
DEGEN Jean-Jacques	RUCHTI Vincent
DELACRETAZ Yann	SCHALLER Etienne
DELALOYE Patrick	SCHERER Jérôme
DELAY Ioana	SCHUBERT Luciana
DE TITTA Alexandre	STURZENEGGER Magdalena
DE TITTA Claude	TISSOT Norbert
DUVOISIN Vincent	TROELSCH Jan
EICHER Paul André	TURRIAN Claude
FREIBURGHANUS Fabien	VAN DER MEER Sandra
GARRAUX Alain	VUILLEUMIER Nadine
GARRAUX Aline	WÜST Thi Ngoc Tu
GILLARD Marylin	
GLOOR Philipp	
HAENNI Myrna	
HERMANN Pierre-Philippe	

Suite à la démission de Mme Rebecca Mottier, aucun suppléant n'a souhaité la remplacer, donc seuls 64 conseillers siègent au 30.06.2016

Commissions permanentes du Conseil

- Gestion : Mmes Aline Garraux, Béatrice Moser, Anne Pictet Vallon et MM. Fabien Freiburghaus, Jean-Hubert Jaquier

- Finances : Mmes Marilyn Gillard, Sylviane Lambelet et
MM. André Cegielski, Alexandre de Titta, Vincent Duvoisin
- Commission communale de recours en matière d'impôts :
Mmes Kathy Barraud, Anne Ruchat, Nadine Vuilleumier et
MM. René-Michel Blatti, Jean-Michel Morattel
- Commission d'informatique :
Mmes Aline Garraux, Thi Ngoc Tu Wüst et MM. Raphaël Cresta,
Jean-Jacques Degen, Serge Risse
- Commission des naturalisations :
délégué municipal : M. Jean-François Person
Mmes Luciana Schubert, Magdalena Sturzenegger et
MM. Jacques Balestra, Raphaël Cresta, André Pichonnaz

Dès le 1^{er} juillet 2016

- Bureau :**
- M. Charles A. Iffland, Président
 - Mme Myrna Haenni, 1^{ère} Vice-présidente
 - M. Jérôme Scherer, 2^{ème} Vice-président
 - Mme Claude de Titta, Secrétaire
 - Mme Christiane Panchaud, Scrutatrice
 - M. Raphaël Cresta, Scrutateur
 - Mme Letizia Marazzi, Suppléante
 - M. Michel Clottu, Suppléant

Membres

Mmes et MM.

BADOUX Marc	MATAMBY REY Marie-Claude
BALLOT Peggy	MEGHARI Mohamed
BLATTI René-Michel	MEYSTRE Claude
BARRAUD Karin	MONNERON Cindy
BATISTA Rafael	MORATTEL Jean-Michel
BOGGIO Anne	MORIER-GENOUD Christian
BOSCHETTI Steen	MOSER Béatrice
BRUGGER Jean-Jacques	NGUYEN Thi
CASTELLANI Catherine	NUSBAUMER Hervé
CHAPPUIS Antoine	PANCHAUD Christiane
CHOMETTE Jacques	PAOLINO Grazia
CLOTTU Michel	PERSON Catherine
COKOVIC-BURRI Myriam	PICTET VALLON Anne
CRESTA Raphaël	RICCIO Claudio
DALLAGI-BORGNANA Marie-Pierre	RISSE Serge
DE TITTA Claude	ROBERTO Vincenzino
DELACRETAZ Yann	ROLLIER Raphaël
DELALOYE Patrick	RUCHAT Pascal
DUVOISIN Marc-Henri	SCHALLER Etienne
EICHER Paul André	SCHERER Jérôme
FALTINGS Boi	SIMON Sébastien
FREIBURGHHAUS Fabien	STURZENEGGER Magdalena
GARRAUX Aline	TOINET Jean-Michel
GLOOR Philipp	TREDANARI Grazia
HAENNI Myrna	TROELTSCH Jan
HERMANN Pierre-Philippe	TURRIAN Claude
IFFLAND Charles A.	VALLDOSERA Bisbal Mario
JAQUIER Jean-Hubert	VOGEL Anna Elisabeth
JORDAN Helen	ZENGER Manuel
KAZANDJAN Serge	
LAMBELET Sylviane	

LUTHI Patrick	
MARAZZI Letizia	
MARAZZI Niruba	

Conseillère démissionnaire

Mme Anaïs Rairoux

Commissions permanentes du Conseil

- Gestion : Mmes Catherine Castellani, Anne Pictet Vallon et MM. Fabien Freiburghaus, Pierre-Philippe Hermann, Jean-Hubert Jaquier
- Finances : Mmes Marie-Pierre Dallagi-Borgnana, Sylviane Lambelet et MM. Antoine Chappuis, Claudio Riccio, Jan Troeltsch
- Commission communale de recours en matière d'impôts : Mme Letizia Marazzi et MM. Antoine Chappuis, Jérôme Scherer
- Commission des naturalisations :
Délégué municipal : M. Alain Garraux
Mmes Christiane Panchaud, Magdalena Sturzenegger et MM. Raphaël Cresta, Christian Morier-Genoud, Serge Risse
- Commission d'urbanisme :
Mmes Béatrice Moser, Cindy Monneron et MM. Michel Clottu, Patrick Delaloye, Jean-Michel Toinet

Initiatives et référendum

Initiatives et référendum	Signatures		
	totales	annulées	valables
Référendum contre la loi fédérale du 25 septembre 2015 sur le renseignement (LRens)	22	5	17
Initiative populaire fédérale « Pour la souveraineté alimentaire. L'agriculture nous concerne toutes et tous »	23	5	18
Initiative populaire fédérale « Entreprises responsables – pour protéger l'être humain et l'environnement »	11	2	9
Initiative populaire fédérale « Davantage de logements abordables »	93	12	81
Initiative populaire fédérale « Stopper le mitage – pour un développement durable du milieu bâti (initiative contre le mitage) »	18	0	18
Référendum contre la modification du 18 mars 2016 de la loi fédérale sur l'armée et l'administration militaire (Loi sur l'armée, LAAM)	20	0	20
Référendum contre la loi du 10 mai 2016 sur la préservation et la promotion du parc locatif (LPPPL)	134	16	118
Référendum contre la loi fédérale du 18 mars 2016 sur la surveillance de la correspondance par poste et télécommunication (LSCPT)	21	1	20
Référendum « Trop c'est trop ! Non aux allègements fiscaux démesurés pour les entreprises » contre la loi fédérale du 17 juin 2016 sur l'amélioration des conditions fiscales en vue de renforcer la compétitivité du site entrepreneurial suisse (loi sur la réforme de l'imposition des entreprises III)	14	1	13

Référendum contre la modification du 17 juin 2016 du code civil (Droit de l'adoption)	4	0	4
Initiative populaire fédérale « Pour un congé de paternité raisonnable – En faveur de toute la famille »	33	2	31
Initiative populaire fédérale « Stop à l'îlot de cherté – pour des prix équitables (initiative pour des prix équitables)	3	0	3

Vœux de la Commission de gestion 2015

Vœu n° 1

La Commission émet le vœu qu'un soin tout particulier soit porté aux futures procédures d'engagement de personnel et qu'un cahier des charges soit établi en conséquence.

Réponse de la Municipalité

La Municipalité prend acte de ce vœu. Comme tout employeur, elle a eu à cœur d'engager les personnes les plus compétentes parmi celles qui se sont intéressées aux postes à pourvoir. La procédure d'engagement existante sera formalisée dans une note de service.

Situation au 31.12.2016

La procédure d'engagement est bien en place et prévoit la participation active du Syndic, du Municipal responsable, du chef de service et des RH lors de chaque recrutement. Les derniers engagements intervenus au Contrôle des habitants, au Service technique et aux Ressources Humaines ont été couronnés de succès.

La Municipalité considère ce vœu comme clos.

Vœu n° 2

La Commission souhaite connaître la position de la Municipalité au sujet du retard accumulé dans l'archivage définitif des documents de la commune et les mesures qu'elle envisage prendre pour remédier à cette situation.

Réponse de la Municipalité

La Municipalité prend note de ce vœu et l'accepte. La problématique de l'archivage sera traitée dans cette législature et des mesures seront prises en vue de combler le retard accumulé depuis plusieurs législatures. On ne notera aucune incidence néfaste si ce n'est un encombrement du local d'archivage.

Situation au 31.12.2016

La Municipalité a pris contact avec une archiviste professionnelle en fin d'année. Elle sera chargée de remédier au retard accumulé en matière d'archivage depuis 20 ans. Au moment de la réalisation de ce rapport, un plan d'avancement de l'archivage a été établi. Le comblement du retard est planifié sur quelques années, mettant ainsi les archives communales aux normes.

Vœu n° 3

La Commission de gestion demande à la Municipalité d'informer le Conseil de manière régulière

- de l'avancement des réflexions au sujet de la valorisation des bâtiments du centre du village,
- du futur de la parcelle du Petit-Bâle.

Réponse de la Municipalité

La Municipalité accepte ce vœu et s'attachera à informer le Conseil sur l'état d'avancement de ces deux dossiers d'importance.

Situation au 31.12.2016

La Municipalité s'est attachée à développer une vision commune lors du 1^{er} semestre de cette nouvelle législature. Les deux objets cités font partie intégrante de cette réflexion, qui a débouché sur le Plan de législature 2016-2021 déposé lors de la 1^{ère} séance du Conseil 2017. Une information détaillée pourra être effectuée sur ces deux objets dans le courant de l'année, voire du 1^{er} semestre.

Vœu n° 4

La Commission souhaite qu'un bref rapport soit établi à l'intention du Conseil communal à la fin de l'été 2016, précisant les problèmes d'affluence et de gestion de la plage rencontrés et les améliorations à apporter.

Réponse de la Municipalité

La Municipalité accepte ce vœu et un rapport sur la saison 2016 de la plage sera présenté à l'automne dès que le bilan aura été établi.

Situation au 31.12.2016

Le bilan de la saison 2016 de la plage est présenté dans le cadre du rapport de gestion 2016.

Vœu n° 5

La Commission demande à la Municipalité de planifier l'évolution des mises à disposition et locations des locaux communaux et des priorités d'utilisation. La mise en place d'un règlement de location et d'utilisation lui semble nécessaire afin de mieux cadrer les activités, la remise en état et les problèmes de responsabilité.

Réponse de la Municipalité

Un projet de règlement a été élaboré pour être finalement abandonné, la diversité des salles mises à disposition et des activités qui s'y déroulent ne permettant pas de rédiger un texte sans l'accompagner d'une multitude d'exceptions qui le rendraient inutile.

Situation au 31.12.2016

La Municipalité considère ce vœu comme clos.

Vœu n° 6

Avec la mise en place du nouveau site internet communal, la commission demande qu'une planification précise et accueillante de l'offre de locaux communaux à disposition puisse être proposée. De même, la mise à jour du descriptif des salles (rénovées), de leur prix et de leur disponibilité.

Réponse de la Municipalité

La Municipalité prend acte de ce vœu. Elle tient à signaler que les fonctionnalités souhaitées avaient été envisagées et qu'elles font partie intégrante du nouveau site internet communal en cours de réalisation.

Situation au 31.12.2016

La mise en ligne du nouveau site internet communal a pris du retard par manque de personnel en interne pouvant dégager du temps pour effectuer ce travail. Un mandataire a été chargé de mener à bien cette mission courant 2017.

Vœu n° 7

La Commission émet le vœu que la Municipalité envisage la possibilité d'offrir une chance à de jeunes artistes locaux de se produire devant des spectateurs, par exemple, à la suite d'un concert.

Réponse de la Municipalité

La Municipalité est toujours partante lorsqu'il s'agit de mettre en avant ou récompenser les talents locaux. Elle accepte avec plaisir ce vœu et cherchera des occasions de promouvoir nos artistes lors d'événements organisés sur le territoire communal.

Situation au 31.12.2016

Ce vœu sera pris en compte dans le cadre de l'organisation des événements sur le territoire communal.

La Municipalité considère ce vœu comme clos.

Vœu n° 8

Dans le cadre du plan canicule, la commission émet le vœu qu'un soin tout particulier soit porté à l'actualisation tant de la liste des bénévoles que de celle concernant les personnes pouvant bénéficier d'une telle aide.

Réponse de la Municipalité

La Municipalité accepte ce vœu. Elle tient à préciser que tout est déjà entrepris afin de garantir le bon fonctionnement du plan canicule, dans l'intérêt de nos aînés.

Situation au 31.12.2016

La procédure est en place et garantit le bon fonctionnement du plan canicule.

La Municipalité considère ce vœu comme clos.

Vœu n° 9

Considérant le nombre d'activités et le volume de travail du Service technique, la commission demande à la Municipalité d'évaluer la dotation en personnel du service et, le cas échéant, de renforcer l'effectif.

Réponse de la Municipalité

La Municipalité accepte ce vœu. Elle tient à préciser qu'un fonctionnement efficace de ce service est au centre de ses préoccupations. En anticipation du changement d'équipe municipale, une évaluation précise des besoins en personnel du Service technique communal est en cours.

Situation au 31.12.2016

La Municipalité a procédé en fin d'année 2016 à l'engagement de M. Alexandre Turrian, en qualité d'adjoint au Service technique. Le profil de M. Turrian en fait un collaborateur compétent et à même de décharger efficacement le chef de service, tout en accomplissant les tâches de routine du service pour lesquelles il a été engagé (police des constructions notamment).

Vœu n° 10

La commission propose à la Municipalité d'allouer le budget nécessaire à la Sécurité Municipale pour l'engagement d'un 4^{ème} ASP au sein de leur équipe.

Réponse de la Municipalité

La Municipalité prend acte de ce vœu. Une analyse détaillée de la situation est en cours et il s'agira d'étudier la question notamment à la lumière de l'évolution des besoins et des collaborations avec les communes partenaires.

Situation au 31.12.2016

L'analyse de la situation est en cours et une décision à ce sujet interviendra d'ici à fin 2017.

Votations et élections

<i>Date</i>	<i>Votations</i>	<i>Electeurs</i>	<i>Votants</i>	<i>Part. %</i>	<i>Oui</i>	<i>Non</i>
28.02.16	Votations fédérales concernant : Initiative populaire « Pour le couple et la famille - Non à la pénalisation du mariage »	2'864	1'759	61.42	872	849
	Initiative populaire « Pour le renvoi effectif des étrangers criminels (initiative de mise en œuvre) »	2'864	1'776	62.01	568	1'193
	Initiative populaire « Pas de spéculation sur les denrées alimentaires »	2'864	1'764	61.59	695	996
	Modification de la loi fédérale sur le transit routier dans la région alpine (LTRA) (Réfection du tunnel du Gothard)	2'864	1'765	61.63	826	892
20.03.16	Votation cantonale concernant : Référendum sur la loi du 29 septembre 2015 modifiant celle du 4 juillet 2000 sur les impôts directs cantonaux	2'849	878	30.82	775	95
05.06.16	Votations fédérales concernant : L'initiative populaire du 30 mai 2013 « En faveur du service public »	2'865	1'408	49.14	342	1'022
	L'initiative populaire du 4 octobre 2013 « Pour un revenu de base inconditionnel »	2'865	1'403	48.97	301	1'094
	L'initiative populaire du 10 mars 2014 « Pour un financement équitable des transports »	2'865	1'410	49.21	287	1'104
	La modification du 12 décembre 2014 de la loi fédérale sur la procréation médicalement assistée (LPMA)	2'865	1'398	48.80	1'200	1603
	La modification du 25 septembre 2015 de la loi sur l'asile (LAsi)	2'865	1'408	49.14	1'057	331
25.09.16	Votations fédérales concernant : L'initiative populaire du 6 septembre 2012 « Pour une économie durable et fondée sur une gestion efficiente des ressources (économie verte) »	2'877	1'402	48.73	584	791
	L'initiative populaire du 17 décembre 2013 « AVSplus: pour une AVS forte »	2'877	1'401	48.70	662	720
	La loi fédérale du 25 septembre 2015 sur le renseignement (LRens)	2'877	1'393	48.42	1'059	306
27.11.16	Votation fédérale concernant : Initiative populaire «Pour la sortie programmée de l'énergie nucléaire (Initiative «Sortir du nucléaire»)»	2'889	1'406	48.67	697	697

Elections communalesDimanche 28 février 2016 – 1^{er} tour

- élection du Conseil communal
- élection de la Municipalité

a) Conseil communal

Conformément à la loi sur l'exercice des droits politiques (LEDP) du 16 mai 1989 et conformément à ce que prévoit le système proportionnel, tout candidat au Conseil communal doit figurer sur une liste. A Prévèrenges, tous les élus font partie d'une seule liste qui a été déposée et qui est celle de l'Entente Prévèrengeoise.

Le Conseil communal élu selon le système proportionnel comprend 65 conseillères et conseillers pour la législature 2016-2021

Electeurs inscrits	3'577
Bulletins valables	1'191
Majorité absolue	597
Participation	35.09 %

Sont élus :

Castellani Catherine	1'111	Rairoux Anaïs	1'076
Badoux Marc	1'109	Gloor Philipp	1'075
Pictet Vallon Anne	1'104	Jordan Helen	1'075
Hänni Myrna	1'103	Lambelet Sylviane	1'074
Scherer Jérôme	1'103	Sturzenegger Magdalena	1'074
Zenger Manuel	1'100	Monneron Cindy	1'072
Dallagi-Borgnana Marie-Pierre	1'099	Delacrétaz Yann	1'071
Hermann Pierre Philippe	1'099	Mayor Paul Robert	1'071
Marazzi Letizia	1'099	Tredanari Grazia	1'070
Roberto Vincenzino	1'099	Boggio Anne	1'069
Duvoisin Marc-Henri	1'099	Garraux Alain	1'068
Lüthi Patrick	1'098	Schaller Etienne	1'068
Panchaud Christiane	1'098	Ballot Peggy	1'068
Delaloye Patrick	1'096	Oberhaensli Jean	1'067
Jaquier Jean-Hubert	1'096	Marazzi Niruba	1'067
De Titta Claude	1'094	Risse Serge	1'066
Moser Béatrice	1'094	Wüst Thi Ngoc Tu	1'065
Clottu Michel	1'093	Turrian Claude	1'064
Nusbaumer Hervé	1'093	Boschetti Steen	1'062
Chappuis Antoine	1'088	Paolino Grazia	1'062
Riccio Claudio	1'088	Eicher Paul André	1'060
Batista Rafael	1'087	Nguyen Thi	1'060
Freiburghaus Fabien	1'083	Brügger Jean-Jacques	1'057
Morattel Jean-Michel	1'083	Vogel Anna Elisabeth	1'049
Toinet Jean-Michel	1'082	Kazandjian Serge	1'039
Troeltsch Jan	1'081	Meystre Claude	1'038
Ruchat Pascal	1'081	Person Catherine	1'037
Iffland Charles A.	1'080	Garraux Aline	1'030
Chomette Jacques	1'079	Matamby-Rey Marie-Claude	1'025
Blatti René-Michel	1'078	Morier-Genoud Christian	1'020
Simon Sébastien	1'077	Meghari Mohamed	1'014
Rollier Raphaël	1'077	Sabaz Gökhan	990
Cresta Raphaël	1'076		

b) Municipalité

Election de 5 membres de la Municipalité, selon le système majoritaire

Electeurs inscrits	3'577
Votants	1'350
Bulletins valables	1'345
Majorité absolue	673
Participation	37.74 %

Sont élus au 1er tour :

Delacrétaz Guy	1'136
Azau Jérôme	1'058
Garraux Alain	1'056
Person Jean-François	1'051
Wüst Thi Ngoc Tu	984

Obtient des voix :

Risse Serge	592
-------------	-----

Election du Syndic

M. Guy Delacrétaz est élu tacitement Syndic le 17 avril 2016.

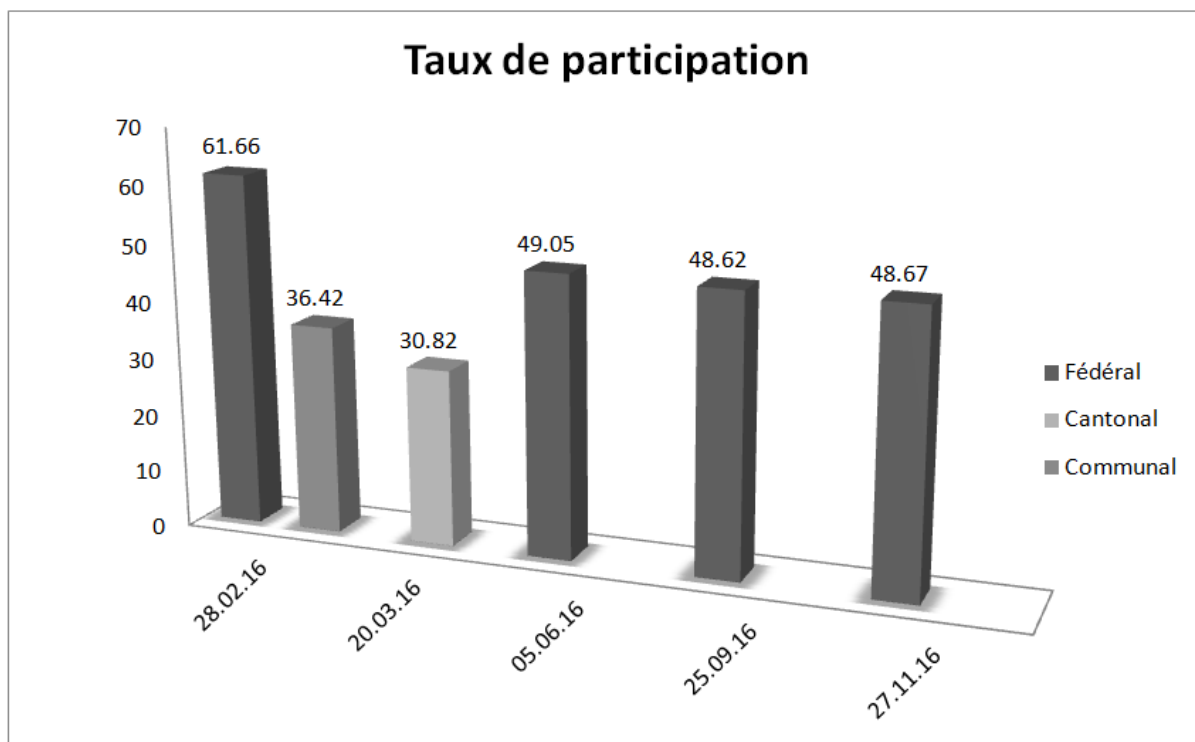
Taux de participation aux votations et élections 2016**MUNICIPALITE****Communications de la Municipalité**

Communications orales : 79 (2015 : 64)

Communication écrite (clôture de préavis) :

- 1/16 – Préavis N° 8/15 « Demande d'un crédit de Fr. 7'200'000.00 pour l'acquisition des bâtiments de la parcelle n° 15 du centre du village – Demande d'autorisation de vendre la parcelle communale n° 204 (Petit-Bâle) ».

Préavis déposés en 2016

01/16	Demande d'un crédit d'étude de Fr. 280'000.00 TTC pour la révision du Plan général d'affectation (PGA)	02.16
02/16	Demande d'un crédit de Fr. 27'030.00 pour l'engagement d'un animateur auprès du Centre de jeunes Univers 1028	02.16
03/16	Demande d'un crédit de construction de Fr. 345'000.00 pour l'aménagement d'un parking au Bief	04.16
04/16	Demande d'un crédit d'étude de Fr. 200'000.00 pour la surélévation du Collège Tribord	04.16
05/16	Traitements et indemnités de la Municipalité pour la législature 2016-2021	04.16
06/16	Adoption de la convention entre les communes partenaires des transports publics urbains de Morges et environs (TPM)	06.16

07/16	Demande d'un crédit de construction de Fr. 3'369'000.00 TTC pour la Renaturation du Bief	06.16
08/16	Adoption de la nouvelle concession pour la distribution de l'eau sur le territoire communal	06.16
09/16	Acquisition et aliénation d'immeubles – Autorisation générale	06.16
10/16	Autorisation générale de plaider pour la législature 2016-2021 dans tous les domaines de droit	06.16
11/16	Demande d'autorisation d'engager des dépenses imprévisibles et exceptionnelles pour un montant de Fr. 100'000.00 par cas	06.16
12/16	Arrêté d'imposition pour l'année 2017	06.16
13/16	Création d'un plafond d'endettement pour l'association de communes Police Région Morges (PRM)	09.16
14/16	Demande d'un crédit de construction de Fr. 4'235'000.00 pour la surélévation du collège Tribord	09.16
15/16	Budget 2017	11.16
16/16	Fixation du plafond d'endettement et d'un plafond pour les cautionnements pour la législature 2016/2021	12.16

Préavis municipaux clos

N°	Préavis	Crédit accordé	Dépenses au 31.12.2016
4/15	Subventionnement en faveur des élèves suivant des cours auprès d'une école de musique reconnue	15'000.00	12'849.50
7/15	Demande de crédit de Fr. 135'000.00 pour le réaménagement de la place de jeux de l'Avenue de Croix-de-Rive	135'000.00	134'139.50
8/15	Demande d'un crédit de Fr. 7'200'000.00 pour l'acquisition des bâtiments de la parcelle n°15 du centre du village – Demande d'autorisation de vendre la parcelle communale n°204 (Petit-Bâle)	7'200'000.00	7'071'850.00
9/15	Adoption du règlement communal sur la vidéosurveillance		
12/15	Modification des statuts de l'Association régionale pour l'action sociale Morges Aubonne Cossonay (ARASMAC)		
2/16	Demande de crédit de Fr. 27'030.00 pour l'engagement d'un animateur auprès du centre de jeunes Univers1028	35'000.00	24'904.35
5/16	Traitements et indemnités de la Municipalité pour la législature 2016-2021		
6/16	Adoption de la convention entre les communes partenaires des transports publics urbains de Morges et environs (TPM)		
9/16	Acquisition et aliénation d'immeubles - Autorisation générale		
10/16	Autorisation générale de plaider pour la législature 2016-2021 dans tous les domaines du droit		
11/16	Demande d'autorisation d'engager des dépenses imprévisibles et exceptionnelles pour un montant de Fr. 100'000.00 par cas		
12/16	Arrêté d'imposition pour l'année 2017		
13/16	Création d'un plafond d'endettement pour l'association de communes Police Région Morges (PRM)		
15/16	Budget 2017		

Préavis municipaux en cours

N°	Préavis	Crédit accordé	Dépenses au 31.12.2016
8/14	2014 Demande d'un crédit de construction de Fr. 3'620'000.00 TTC pour le futur local du service de voirie au Trési	3'620'000.00	944'011.80
2/15	2015 Demande d'un crédit d'étude de Fr. 280'000.00 TTC pour l'élaboration du plan directeur communal (PDCom)	280'000.00	45'969.40
6/15	Demande de crédit de Fr. 260'000.00 pour la transformation de l'Aula du collège « Les Voiles du Léman »	260'000.00	251'108.30
1/16	2016 Demande d'un crédit d'étude de Fr. 280'000.00 TTC pour la révision du plan général d'affectation (PGA)	280'000.00	0.00
3/16	Demande d'un crédit de construction de Fr. 345'000.00 pour l'aménagement d'un parking au Bief	345'000.00	7'530.20
4/16	Demande d'un crédit d'étude de Fr. 200'000.00 pour la surélévation du collège Tribord	200'000.00	172'534.30
7/16	Demande d'un crédit de construction de Fr. 3'369'000.00 TTC pour la renaturation du Bief	3'369'000.00	21'004.60
8/16	Adoption de la nouvelle concession pour la distribution de l'eau sur le territoire communal		
14/16	Demande d'un crédit de construction de Fr. 4'235'000.00 pour la surélévation du collège Tribord	4'235'000.00	1'878.00
16/16	Fixation du plafond d'endettement et d'un plafond pour les cautionnements pour la législature 2016-2021		

ADMINISTRATION

Archives

68.00 heures de mise aux archives (2015 : 70.00 heures).

Associations et collaborations intercommunales

<i>Association</i>	<i>Délégués du Conseil communal</i>	<i>Délégués de la Municipalité</i>
Association région Cossonay-Aubonne-Morges ARCAM (www.arcam-vd.ch) Commission du tourisme		M. Guy Delacrétaz
Association régionale pour l'action sociale Morges-Aubonne-Cossonay ARASMAC (www.morges.ch/csr) Comité de direction Conseil intercommunal		Mme Tu Wüst M. Jérôme Azau M. Guy Delacrétaz, suppléant
Association des Syndics et Municipaux de police ASMP		M. Alain Garraux
Association « Morges Région Tourisme »		M. Guy Delacrétaz
Centre aquatique COPIL		M. Guy Delacrétaz
Commission intercommunale des Services Industriels		M. Jean-François Person
Police Région Morges PRM (www.police-region-morges.ch) Comité de direction Conseil intercommunal	Mme Béatrice Moser M. René-Michel Blatti M. Antoine Chappuis M. Hervé Nusbaumer M. Serge Risse M. Etienne Schaller	M. Alain Garraux
Région Morges (www.regionmorges.ch) Comité de Direction Groupe technique		M. Guy Delacrétaz M. Jean-François Person M. Christian Maury
SIS Morget (www.sismorget.ch)		M. Alain Garraux
Etablissement primaire et secondaire de Préverenges EPSP (epspreverenges.ch) Conseil d'Etablissement Bureau de l'Entente		Mme Tu Wüst Mme Tu Wüst M. Jérôme Azau
ERM (www.erm-step.ch) Comité de direction Conseil intercommunal	M. Philippe Gloor M. Jean-Hubert Jaquier	M. Jérôme Azau M. Alain Garraux
Fonds intercommunal de soutien aux institutions culturelles de la région lausannoise		Mme Tu Wüst
Protection civile (www.protectioncivile-vd.ch) ORPC du district de Morges		M. Alain Garraux
Stand de tir intercommunal		M. Alain Garraux

Cartes journalières Commune CFF

Nombre de cartes journalières acquises par les habitants à Fr. 35.00 : 983
(2015 : 974)

Chèques REKA

Achat de chèques par le personnel

<i>Achats</i>	2013	2014	2015	2016
Total valeur nominale	5'440.00	2'620.00	5'220.00	3'780.00
Prix d'achat	4'624.00	2'227.00	4'437.00	3'213.00

Courrier

Lettres reçues 992 (2015 : 988) - Lettres envoyées 1'225 (2015 : 1'191)
Courriels entrants 21'328 (2015 : 18'877) - Courriels sortants 12'246 (2015 : 8'879)

Jeunes citoyens

Réception : 2 novembre 2016.

	Convoqués	Participants
2016	48	16
2015	60	20
2014	51	14
2013	61	22
2012	59	28
2011	60	28

Journal de Préverenges (4 éditions annuelles)

Prix : Fr. 43'290.00 (2015 : Fr. 38'100.00).

PERSONNEL COMMUNAL

Récapitulatif des postes de travail (entre parenthèses le nombre de postes en 2015)

Effectifs au 31.12.2016

25 employés	à	100	%	
3 employés	à	90	%	
6 employés	à	80	%	
3 employés	à	77.5	%	
1 auxiliaire	à	75	%	
3 employés	à	70	%	
1 employé	à	65.50	%	
4 employés	à	60	%	
1 auxiliaire	à	52.50	%	
4 employés	à	50	%	
1 auxiliaire	à	47.60	%	
1 auxiliaire	à	32.50	%	
1 employé	à	28.60	%	
1 employé	à	27.50	%	
1 employé	à	23.80	%	
1 auxiliaire	à	23.80	%	
1 auxiliaire	à	14.30	%	
58 personnes		4'523 % = 45.2 EPT		(4'153 % = 41.5 EPT)
3 apprentis				
61 personnes				(57 personnes)
Secrétariat (1 apprentie non incluse) :		5.10 EPT		(5.4 EPT)
(Greffe 390 %, Contrôle des habitants 120 %)				
Bourse communale		1.6 EPT		(1.6 EPT)
SIPAS		0.8 EPT		(0.8 EPT)
Sécurité municipale		3.7 EPT		(3.7 EPT)
Voirie		8.9 EPT		(8.8 EPT)

Service technique	2.6	EPT	(2.6	EPT)
Entretien et exploitation des bâtiments (1 apprenti non inclus)	9.35	EPT	(8.45	EPT)
Centre de jeunes	1.8	EPT	(1.2	EPT)
UAPE « Les Guifettes » (2 apprenties non incluses)	8.40	EPT	(7.02	EPT)
Cantine scolaire	1.38	EPT	(1.11	EPT)
Bibliothèque scolaire	1.6	EPT	(1.6	EPT)

Effectifs au 31.12.2016

Nom, prénom	Fonction	Entrée en fonction	% d'activité
<u>Grefe municipale</u>			
Crausaz Patrick	secrétaire municipale, chef du personnel	07.2011	100 %
Ferrari Maude	secrétaire municipale adjointe	10.2010	80 %
Trinh Alexia	ressources humaines	10.2011	100 %
Bartolucci Marielle	secrétaire	07.2011	50 %
Sadian Villa Shella Mae	secrétaire	08.2010	60 %
Pinto Dos Santos Leticia	apprentie	08.2014	
<u>Bourse communale</u>			
Völgyesi Alain	boursier communal	11.1998	100 %
Mobilía Nillina	secrétaire	06.2005	60 %
<u>Contrôle des habitants</u>			
Baud Nadège	préposée au contrôle des habitants	06.2016	100 %
Sadian Villa Shella Mae	secrétaire	08.2010	20 %
<u>SIPAS (Service instruction publique affaires sociales)</u>			
Jufer Tissot Nicole	cheffe de service	05.2009	60 %
Sadian Villa Shella Mae	secrétaire	08.2010	20 %
<u>Sécurité municipale</u>			
Nicolier Yan	responsable	01.2013	100 %
Corminboeuf Stéphanie	employée	04.2013	100 %
Rouget Lionel	employé	02.2014	100 %
Dumont Filippa	secrétaire	04.2016	70 %
<u>Voirie</u>			
Avondo Eric	chef de service	09.2005	100 %
Berger Lionel	adjoint (remplaçant du chef)	10.2008	100 %
Jaeck David	adjoint	04.2012	100 %
Henchoz Michel	employé	10.2002	100 %
Jaquenoud Jean-Louis	employé	03.2012	100 %
Oberson Eric	employé	04.2012	100 %
Perret David	employé	04.1999	80 %
Macedo José-Manuel	employé	12.2013	100 %
Coeytaux Melinda	employée	04.2011	100 %
Dumont Filippa	secrétaire	04.2016	10 %
<u>Service technique</u>			
Maury Christian	chef de service	09.2005	100 %
Turrian Alexandre	employé	12.2016	100 %
Agier Christine	secrétaire	06.1987	60 %
<u>Entretien et exploitation des bâtiments</u>			
Cokovic Safet	chef de service	04.2009	100 %
Ecuyer Yves	concierge	06.2013	100 %
Vidigueira José	concierge	06.2005	100 %
Vuilleumier Anne-Marie	employée de conciergerie	04.2010	100 %
Giobellina Monique	employée de conciergerie	09.1990	50 %
Vidigueira Lurdes	employée de conciergerie	10.1993	70 %
Janus Anna	employée de conciergerie	08.2012	100 %
Paulo Machado Vera	employée de conciergerie	08.2014	100 %
Tanriverdi Ozlem	employée de conciergerie	08.2014	76.20 %
Hamouche Carol	employée de conciergerie	10.2014	50 %
Storti Angiolina	employée de conciergerie	12.2014	65.50 %
Yavuziyigit Zeynep	auxiliaire	04.2016	23.80 %
<u>Centre de jeunes</u>			
Ristic Gordana	responsable	09.2011	70 %
Balmer Rodolphe	animateur	01.2011	50 %

<i>Kuhn Swan</i>	<i>animateur</i>	<i>08.2016</i>	<i>60 %</i>
<u><i>UAPE « Les Guifettes »</i></u>			
<i>Valencia Corinne</i>	<i>Directrice générale</i>	<i>08.2016</i>	<i>90%</i>
<i>Brichet Pia</i>	<i>responsable administrative</i>	<i>08.2010</i>	<i>77.5 %</i>
<i>Hilty Landry Danielle</i>	<i>responsable pédagogique</i>	<i>08.2010</i>	<i>77.5 %</i>
<i>Chanchah Daisy</i>	<i>éducatrice</i>	<i>08.2011</i>	<i>80 %</i>
<i>Blanc Coralie</i>	<i>éducatrice</i>	<i>08.2010</i>	<i>77.5 %</i>
<i>Akkou-Equey Bindya</i>	<i>éducatrice</i>	<i>01.2015</i>	<i>80 %</i>
<i>Vallone Nicandro</i>	<i>éducateur</i>	<i>08.2013</i>	<i>90 %</i>
<i>Völgyesi Anousha</i>	<i>éducateur</i>	<i>09.2012</i>	<i>27.5 %</i>
<i>Uyar Gonça Funda</i>	<i>auxiliaire</i>	<i>08.2010</i>	<i>80 %</i>
<i>Margot Dominique</i>	<i>auxiliaire</i>	<i>08.2010</i>	<i>75 %</i>
<i>Meusling Marie-Jo</i>	<i>auxiliaire</i>	<i>08.2010</i>	<i>52.5 %</i>
<i>Hewstone Catherine</i>	<i>auxiliaire</i>	<i>08.2016</i>	<i>32.5 %</i>
<i>Martin Laetitia</i>	<i>apprentie</i>	<i>08.2014</i>	
<i>Golay Maïra</i>	<i>apprentie</i>	<i>08.2016</i>	
<u><i>Cantine scolaire</i></u>			
<i>Métraux Studer Laurette</i>	<i>responsable cantine de Préverenges</i>	<i>08.2014</i>	<i>23.80 %</i>
<i>Tanriverdi Ozlem</i>	<i>auxiliaire cantine de Préverenges</i>	<i>07.2015</i>	<i>23.80 %</i>
<i>Yavuzygıt Zeynep</i>	<i>auxiliaire cantine de Préverenges</i>	<i>11.2015</i>	<i>23.80 %</i>
<i>Pessoas Sonia</i>	<i>responsable cantine de Lonay</i>	<i>08.2016</i>	<i>28.60 %</i>
<i>Dahanaka Lakshanti</i>	<i>auxiliaire cantine de Lonay</i>	<i>10.2014</i>	<i>23.80 %</i>
<i>Davenne Sandrine</i>	<i>auxiliaire cantine de Lonay</i>	<i>08.2016</i>	<i>14.30 %</i>
<u><i>Bibliothèque scolaire</i></u>			
<i>Karasiewicz Marie</i>	<i>responsable</i>	<i>08.2014</i>	<i>90 %</i>
<i>Quarroz Aurore</i>	<i>assistant</i>	<i>12.2015</i>	<i>70 %</i>

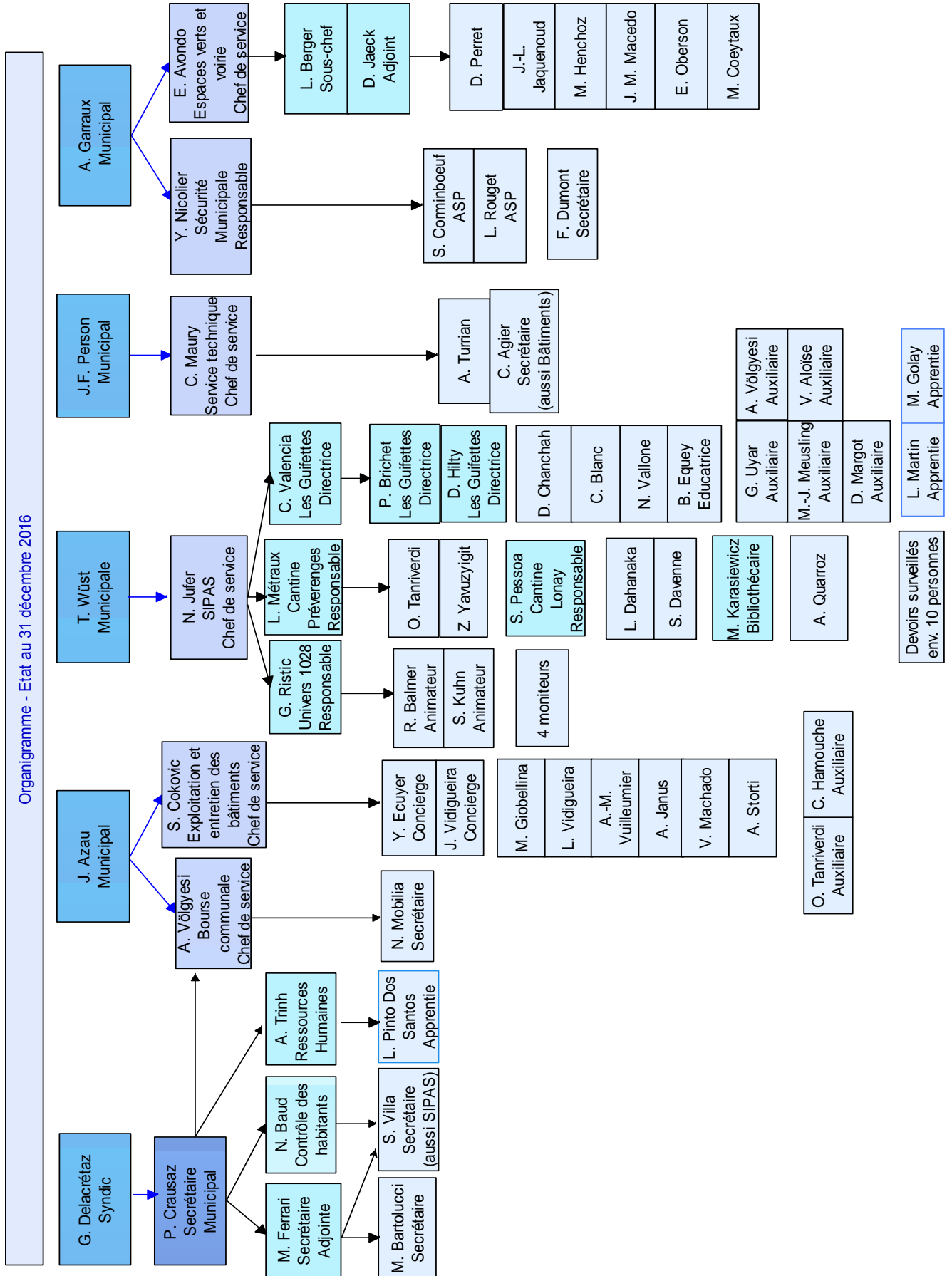

Evolution des effectifs depuis 1970

	1970	1980	1990	2000	2005	2010	2011	2012	2013	2014	2015	2016
Effectifs	8	16	28	31	30	41	44	50	46	58	57	61
EPT	-	-	-	-	22.6	26.5	30.3	35.7	35.1	41.4	41.5	45.2
Population	1828	3167	3810	4083	4456	4960	5031	5175	5244	5297	5372	5366

Cours de perfectionnement

Date	Durée	Cours	Participants
01.01 – 30.09	9 mois	CAS HES-SO de praticien formateur	G. Ristic
14.01	1	Congrès du recyclage	E. Avondo / J.-F. Person
30.01	3h.1	Self défense	Y. Nicolier / S. Corminboeuf / L. Rouget
8.02	3	Confiance en soi	S. Corminboeuf
3.03	1	BPA	L. Berger
12.03	3h.	Self défense	Y. Nicolier / S. Corminboeuf / L. Rouget
17.03	1	Cours littering Cosedec Yverdon	E. Avondo / D. Jaeck / J.-F. Person
24.03	1/2	Cours déchet Bio Cosedec	E. Avondo
07.04	1	Boucllement des comptes	N. Mobilia
12 et 13.04	½	Confiance en soi	L. Rouget
26.04	3h.	Amicus	Y. Nicolier / F. Dumont / M. Ries
30.04	3h.	Self défense	Y. Nicolier / S. Corminboeuf / L. Rouget
3.05	½	Confiance en soi	L. Rouget
12.05	1	Recyclage des plastiques Cosedec	E. Avondo
14.05	3h.	Self défense	Y. Nicolier / S. Corminboeuf / L. Rouget
18.05	½	Naturalisations	F. Dumont / M. Ries
18.05	3h.	Formation ACSSP, gestion des naturalisations, aspects légaux, rapports des enquêtes et rôle des communes	M. Ferrari / P. Crausaz
16.06	1	Contrôle interne	A. Völgyesi / N. Mobiliar
17.06	1	Cours entretien sans herbicide SANU	E. Avondo / L. Berger
25.06	1/2	Cours nettoyage	E. Oberson
28.06	1/2	Cours Cimetière	D. Perret
29.06	1	Exposition Öga	L. Berger / D. Jaeck
30.06	1	Exposition Öga	E. Avondo / J.-L. Jaquenoud
25.08	1	Préparation du budget	N. Mobilia
14.09	½	Commerce itinérant	Y. Nicolier
22.09	3h30	Formation naturalisation (cadre légal et procédure)	M. Ferrari / P. Crausaz
20.10	1	Cours moteur diesel	J.-L. Jaquenoud
21.10	1	Cours hydraulique	J.-L. Jaquenoud
29.10	3h.	Self défense	Y. Nicolier / S. Corminboeuf / L. Rouget
1 et 2.11	2 * ½	Confiance en soi	Y. Nicolier
4.11	1	Journée technique ARCV	E. Avondo / L. Berger / D. Jaeck
10.11	1	TVA dans les collectivités publiques	N. Mobilia
11.11	1	Journée technique ARCV	E. Avondo
12.11	3h.	Self défense	Y. Nicolier / S. Corminboeuf / L. Rouget
15.11	½	Protection des données	N. Baud
22.11	½	Confiance en soi	Y. Nicolier
22.11	1/2	BPA	L. Berger

Préfecture

2 assemblées des syndicats du district

(2015 : 4)

Aucune réunion d'Assises des autorités du district n'a eu lieu en 2016 (2015 : 0).

Registre civique

Pré-dépouillement de 5 scrutins.

Tâches intercommunales et pour des tiers

- gérance du Port du Bief
- comptabilité de l'Etablissement primaire et secondaire de Préverenges et environs
- secrétariat et tâches administratives du Bureau de l'Entente de l'Etablissement scolaire
- transports scolaires
- comptabilité de l'Association « Les Moussaillons » - crèche-garderie
- ASP – Sécurité publique pour les Communes de Lonay – Denges - Romanel-sur-Morges - Aclens

CONTROLE DES HABITANTS**Age moyen de la population**

40.11 ans (2015 : 39.60). 39.29 ans pour les hommes (2015 : 38.59) et 41.10 ans pour les femmes (2015 : 40.65).

Evolution de la population de résidence

	1970	1980	1990	1995	2000	2005	2009	2010	2011	2012	2013	2014	2015	2016
Suisses														
Hommes	447	833	1072	1120	1149	1284	1374	1379	1376	1383	1376	1380	1380	1421
Femmes	508	997	1228	1288	1333	1431	1500	1526	1549	1544	1534	1527	1537	1570
Garçons	153	332	296	278	307	278	296	306	305	315	326	332	355	361
Filles	160	324	308	314	289	296	321	314	308	308	290	304	304	307
Total	1268	2486	2904	3000	3078	3289	3491	3525	3538	3550	3526	3543	3576	3659
Etrangers	560	681	906	982	1005	1167	1383	1435	1493	1625	1718	1758	1796	1707
Total général	1828	3167	3810	3982	4083	4456	4874	4960	5031	5175	5244	5301	5372	5366

Mouvements de la population totale (établie+séjour)

(entre parenthèses, chiffres 2015)

Arrivées :	634	(576)
Naissances :	55	(73)
Mariages :	28	(32)
Divorces :	22	(12)
Séparations :	14	(19)
Naturalisations :	65	(30)
Changements d'adresse :	86	(82)
Mutations diverses :	320	(415)
Départs :	627	(401)
Décès :	<u>21</u>	<u>(22)</u>
Mutations	1'872	(1'662)

Population active

3'514 (selon recensement 2000)

Population étrangère

Italie	214	décomposée en :	
France	390	Permis B	567
Espagne	91	Permis C	1'023
Portugal	381	Permis Ci	1
Portugal	381	Permis L (courte durée)	24
Allemagne	59	Fonctionnaire international	10
Angleterre	45	Permis N	50

Belgique	30	Permis F	1
Serbie / Monténégro	12	En attente d'autorisation L/B	31
USA	21		1'707
Pologne	36		
Turquie	26		
Autres	402	représentant 78 nationalités	
Total	1'707	(2015 : 1'811)	

SOCIETES LOCALES

Sociétés et associations

Société (nc : chiffres non communiqués)	Nombre de membres au 31.12.2016				
	Agés de		Domiciliés		Total
	- 20 ans	+ 20 ans	Préverenges	hors commune	
Abbaye des agriculteurs de Préverenges	0	169	108	61	169
Amicale des anciens sapeurs-pompiers de Préverenges	0	39	26	13	39
Amis du Tir Lonay-Préverenges	3	41	14	30	44
* APE Bief-Venoge	-	-	-	-	-
* Artisans de Préverenges	-	-	-	-	-
Association Carnaval de Préverenges (les membres ne paient pas de cotisation)	-	-	-	-	-
* Association « Les Moussaillons » - crèche-garderie	-	-	-	-	-
Association théâtrale de Préverenges	0	15	12	3	15
* Association Vide garage	-	-	-	-	-
Badminton Club Préverenges	38	50	59	29	88
Cadets de Préverenges	24	5	11	18	29
Chœur mixte « La Barque »	0	22	13	7	20
Confrérie des Pirates du Bief	0	32	13	19	32
Del Basket	121	15	33	103	136
Fête au village	0	6	5	1	6
* Ludothèque « La Chouette »	-	-	-	-	-
Pétanque Plage Préverenges	0	70	35	35	70
Roadrunners Préverenges Unihockey	0	13	1	12	13
Société de développement	22	218	227	13	240
Société de gymnastique de Préverenges	92	114	140	66	206
Société de jeunesse Denges-Préverenges (cessation d'activité)	0	0	0	0	0
Soleil d'automne (les membres ne paient pas de cotisation et peuvent participer librement aux activités)	-	-	-	-	-
Taekwondo Léman	44	9	32	21	53
Tennis Club de Préverenges	56	196	151	101	252
Volley-Ball Club de Préverenges	0	48	6	42	48

* en raison de leurs structures, ces sociétés n'ont pas été incluses dans le recensement des membres.

Les coordonnées complètes des sociétés sont sur le site internet communal.

MANIFESTATIONS PUBLIQUES

Date	Lieu	Manifestation	Organisation
30.01.16	Foyer	Repas paroissial « Terre nouvelle »	Paroisse Lonay-Préverenges-Vullierens
02.02.16	Salle polyvalente	Présentation des élections	Municipalité
19.03.16	Village	Mini Carnaval	Comité d'organisation
15.05.16	Rte cantonale	Cyclotour du Léman	Comité d'organisation
27.05.16	Salle polyvalente	Représentation théâtrale	Association théâtrale de Préverenges
28.05.16	Salle polyvalente	Représentation théâtrale	Association théâtrale de Préverenges
03.06.16	Salle polyvalente	Représentation théâtrale	Association théâtrale de Préverenges
04.06.16	Salle polyvalente	Représentation théâtrale	Association théâtrale de Préverenges
10.06.16	Village	Musique apéro Prév	Municipalité
19.06.16	Village	Triathlon	Comité d'organisation
24.06.16	Village	Musique apéro Prév	Municipalité
25.06.16	Village + foyer	Fête d'Univers 1028	Univers1028
02.07.16	Village	Abbaye des agriculteurs	Comité d'organisation
03.07.16	Village	Abbaye des agriculteurs	Comité d'organisation
08.07.16	Plage	Yadlo	Comité d'organisation SurfShop
09.07.16	Plage	Yadlo	Comité d'organisation SurfShop
10.07.16	Plage	Yadlo	Comité d'organisation SurfShop
15.07.16	Plage	Spectacle de cirque	Cirque Coquino
01.08.16	Plage	Fête nationale	Municipalité
19.08.16	Village	Musique apéro Prév	Municipalité
09.09.16	Village	Musique Apéro Prév	Municipalité
13.09.16	Forum	Spectacle de marionnettes	Ringland Sàrl
07.10.16	Salle polyvalente	Représentation théâtrale	Paroisse Lonay-Préverenges-Vullierens
05.11.16	Salle polyvalente	Soirée annuelle « chœur mixte La Barque »	Comité d'organisation
19.11.16	Foyer	Soirée langue	Société de développement
13.12.16	Salle polyvalente	Chantée de Noël	Ecoles de Préverenges
19.12.16	Château	Fenêtre de l'Avent	Administration communale
07.12.16	Uttins	Noël au village	Société de développement
30.12.16	Salle polyvalente	Loto Abbaye des agriculteurs	Abbaye

Lotos

Loto traditionnel

- *Amis du Tir*

ont renoncé à faire un loto en 2016

Loto fribourgeois

- *Abbaye des Agriculteurs*

30.12.2016

cartons vendus

Fr. 14'187.50

marchandise pendue

Fr. 7'448.85

soit en % : 52.50

taxe cantonale 6 %

Fr. 851.25

V. SECTION 2

FINANCES – BATIMENTS COMMUNAUX – TRANSPORTS PUBLICS – DOMAINES ET AGRICULTURE

M. J. Azau

SYNTHÈSE DES PRINCIPAUX SUJETS TRAITÉS

Finances

Alertés par la baisse significative des recettes de l'impôt sur le revenu en 2015, nous avons demandé des explications à l'administration fiscale cantonale, chargée de leur encaissement. À ce jour, nous n'avons toujours pas de données nous permettant de comprendre cette évolution. En effet, même si nous sortons de la période de croissance continue de la population et de l'économie vaudoise de cette dernière décennie, aucun signal n'est passé au rouge pour justifier une baisse des rentrées de 8%. Pour cette année, au moment de rédiger ce rapport, une partie de la perte de recettes est comblée. Toutefois, nous ne pouvons nous satisfaire de ce seul constat et devons absolument disposer d'analyses plus précises pour connaître les raisons de notre situation qui ne semble pas partagée par la majorité des communes et le Canton.

Côté trésorerie, nous avons mené plusieurs opérations importantes au cours de l'exercice. En cette période très particulière de taux négatifs, nous poursuivons notre politique de gestion différenciée entre le court et le long terme. Pour renouveler l'emprunt de Fr. 4'500'000.00, ramené à Fr. 4'000'000.00, destiné à garantir notre trésorerie, nous avons fait jouer la concurrence pour des avances à 6 mois auprès du marché ouvert des capitaux et obtenu des taux négatifs par deux fois de - 0,1%. Par contre, pour assurer sur le long terme les opérations liées à la gestion et la valorisation de notre patrimoine, nous avons profité des taux très bas à 10 ans proposés jusqu'à l'automne dernier pour consolider l'emprunt de Fr. 7'000'000.00 à 0,36%, nécessaire à l'achat des bâtiments du centre du village. Avec M. le Boursier, nous pouvons nous féliciter de cette décision car les intérêts ont pris 2 points de plus depuis lors.

Concernant la gestion comptable de notre commune, nous pouvons compter sur les compétences et la rigueur de notre Boursier et de son assistante qui veillent au grain.

Bâtiments

Durant l'année sous revue, nous avons bouclé le cycle de rénovation des salles de classes du collège Bâbord. Le réaménagement de l'Aula située dans ce même bâtiment, pour en garantir l'accès aux personnes à mobilité réduite et en moderniser l'aspect, a été menée avec succès, mais pas sans difficultés. La présence d'éléments de béton cachés derrière les parois et d'installations techniques obsolètes ou désaffectées comme la ventilation des toilettes ont compliqué l'exercice. Nous avons aussi été condamnés à engager une somme conséquente dans l'installation de stores aux fenêtres des classes du bâtiment Tribord sacrifiés par ses concepteurs sur l'autel de l'esthétique. Mais la température de plus de 30° dans les classes au moindre rayon de soleil a eu raison des concepts architecturaux.

Grâce à l'engagement sans réserve de notre Chef de service et de son équipe, nous avons réussi à mener avec succès tous les projets liés à la maintenance de l'important parc immobilier communal. Sans oublier les réponses bienveillantes à toutes les attentes liées aux nombreuses manifestations organisées au cours de l'année par toutes les sociétés locales et la Municipalité.

Patrimoine

Nos biens communaux ont franchi une étape importante avec l'acquisition des bâtiments du centre du village. Achetés trop chers dans des conditions difficiles, il va nous appartenir de les valoriser tout en respectant le cadre villageois de notre commune. Même si je n'aime pas utiliser ce terme servi à toutes les sauces, il s'agit bien d'un véritable défi. Le travail ne manquera pas, les idées devront être novatrices pour permettre des solutions audacieuses et il faudra faire face aux critiques qui surgiront, tant les intérêts et les visions ne manqueront pas de diverger autour de l'avenir du village. La cohésion de notre actuelle Municipalité est un atout primordial dans la conduite de ce projet à condition qu'elle résiste bien sûr.

Ce dossier mammouth ne nous fait pas pour autant oublier l'utilisation et la valorisation des autres propriétés communales comme le Petit-Bâle ou le secteur de la plage.

Transports

À la sortie d'une période stable dans la desserte des transports publics de notre commune, nous ne pouvons que nous féliciter de la bonne conduite de l'entreprise partenaire qui met manifestement tout en œuvre pour assurer un service de qualité.

J. Azau

INFORMATIONS CHRONOLOGIQUES PRINCIPALES PAR ORDRE ALPHABETIQUE

Bâtiment – Aula

- 12.09.2016 La première étape consistant en la création de la rampe d'accès et de la rénovation de l'Aula ayant été réalisée avec succès, la Municipalité adjuge la rénovation de la cuisine et la création de WC pour personnes à mobilité réduite pour un montant total de Fr. 64'680.65 TTC aux entreprises Tek Cuisines SA, à Crissier (Fr. 17'910.00 TTC), ATA SA, à Chêne-Bourg (démolition et création des WC : Fr. 15'700.00 TTC), Von Auw SA, à Préverenges (travaux sanitaires : Fr. 27'720.65 TTC), et Ceraswiss Sàrl, à Marly (carrelage : Fr. 3'350.00 TTC).

Bâtiment – Château

- 26.09.2016 La Municipalité procède au remplacement des chaises et luminaires de bureau en adjugeant ces achats pour un montant total de Fr. 27'163.43 TTC aux entreprises Health Fit & Sport Group, à Lutry (chaises : Fr. 9'986.40 TTC), et Waldmann Lichttechnik SA, à Paudex (luminaires : Fr. 17'177.03 TTC).

Centre de jeunes « Univers 1028 »

- 21.03.2016 Une partie du sol de la cuisine et du local étant fortement endommagée par l'humidité et une intense utilisation, la Municipalité adjuge les travaux de rénovation du sol pour un montant de Fr. 8'496.35 TTC à l'entreprise Health Fit & Sport Group, à Lutry.

Centre du village

- 03.10.2016 Pour mieux répondre aux règles liées à la sécurité et permettre aux organisateurs de manifestations au centre du village de pouvoir bénéficier d'installations conformes, la Municipalité a décidé d'installer un tableau électrique à côté de l'administration communale et un autre à côté de l'Eglise. Les entreprises Roulin Electricité Sàrl, à St-Prex (tableau électrique : Fr. 19'348.30 TTC) et Balmelli SA, à Bremblens (génie civil : Fr. 5'200.00 TTC), ont été mandatées pour exécuter les travaux pour un montant total de Fr. 24'548.30 TTC.

Collège Bâbord

- 23.05.2016 A la demande de la direction des écoles et afin de rendre l'utilisation de la salle informatique plus professionnelle et moderne, il est décidé de rénover cette salle et les travaux sont attribués pour un montant total de Fr. 46'244.50 TTC aux entreprises Roulin Electricité Sàrl, à St-Prex (Fr. 7'492.80 TTC), Alcom Services, à Penthalaz (informatique : Fr. 7'200.00 TTC), W. Tisch Reymond SA, à Lausanne (faux-plancher : Fr. 8'343.90 TTC), Ebénisterie Michel Péter Sàrl, à Cossonay (menuiserie : Fr. 11'072.20 TTC), MK Stores Sàrl, à Lausanne (Fr. 9'775.30 TTC) et Cojal Sàrl, à Crissier (peinture : Fr. 2'360.30 TTC).
- 11.07.2016 Dans le prolongement de la rénovation de toutes les salles de classe du collège entreprise ces dernières années, la Municipalité adjuge les travaux de peinture des cages d'escaliers et des corridors pour un montant de Fr. 32'180.00 TTC à l'entreprise Cojal Sàrl, à Crissier.

Collège Tribord

18.07.2016 Afin de limiter les effets de montée de température dans les salles de classes durant les jours ensoleillés, la Municipalité décide d'installer des stores à l'extérieur des fenêtres des classes. Ces travaux sont adjugés pour un montant total de Fr. 87'598.20 TTC, aux entreprises Griesser SA, à Lausanne (fabrication et pose de stores : Fr. 69'490.20 TTC) et Roulin Electricité Sàrl, à St-Prex (Fr. 18'108.00 TTC).

Finances

07.03.2016 Les emprunts de la commune d'un montant total de Fr. 11'500'000.00 étant arrivés à échéance au 15.03.2016, la Municipalité décide de les renouveler à hauteur de 11'000'000.00, à savoir, Fr. 7'000'000.00 à 10 ans, au taux de 0,36% et Fr. 4'000'000.00 à 1 an, au taux de -0,1%.

Place de Fête

23.05.2016 Afin que les organisateurs de manifestations puissent bénéficier d'installations électriques conformes aux règles de sécurité, la Municipalité décide d'installer un tableau électrique sur la Place de Fête de la plage et adjuge les travaux pour un montant de Fr. 24'140.15 TTC à l'entreprise Roulin Electricité Sàrl, à St-Prex.

Port du Bief

14.03.2016 Responsable de la gestion et de l'exploitation du Port du Bief depuis plus de 40 ans, la Commune de Préverenges a délégué cette mission au service du Contrôle des habitants. Au vu de l'accroissement du nombre de navigateurs associé à la pénurie des places d'amarrage et des compétences requises pour une surveillance d'un port de 82 places à l'eau et 20 places à terre, ce mode de fonctionnement est devenu inadapté. Fort de ce constat et afin de répondre aux exigences requises pour la gestion de cette infrastructure, la Municipalité a décidé de transférer la gestion du Port du Bief à la Commune de Morges. Ce changement est effectif depuis le 1^{er} janvier 2017.

Salle Pierre Borgnana

05.12.2016 En guise de remerciements pour les 31 ans de syndiculture (1974-2005) effectués par M. Pierre Borgnana, la Municipalité rebaptise le « Salon Rose » en « Salle Pierre Borgnana ».

Salle polyvalente

27.06.2016 Compte tenu de la vétusté des vestiaires de la salle de sport, des corridors des sous-sols, de la salle de science et de danse, la Municipalité décide de procéder à des travaux de peinture qu'elle adjuge pour un montant total de Fr. 21'400.00 TTC à l'entreprise Innovabat Sàrl, à Ecublens.

UAPE Les Guifettes

13.06.2016 Afin d'augmenter la capacité d'accueil de l'UAPE les Guifettes, la Municipalité décide d'aménager les locaux du pavillon nord du collège et adjuge les travaux pour un montant total de Fr. 59'280.30 TTC aux entreprises ATA Projets SA, à Chêne-Bourg (création d'une entrée : Fr. 22'588.20 TTC), JJH Cuisines Diffusion SA, à Lausanne (aménagement : Fr. 21'600.00 TTC), H2O Léman SA, à Denges (sanitaire : Fr. 13'202.10 TTC) et Roulin Electricité Sàrl, à St-Prex (Fr. 1'890.00 TTC).

GLOSSAIRE STATISTIQUE**DOMAINES****Bateau faucardeur**

Montant payé par la commune (tarif horaire) : Fr. 4'212.00 (2015 : Fr. 2'457.00).

Location de terrains agricoles

	Surfaces	2015	2016
Terrains agricoles	33'412 m ²	1'810.00	1'810.00
Parcelle communale « Au Sout »	4'594 m ²	34'465.45	34'344.90
Jardins familiaux et divers	3'389 m ²	7'350.00	7'545.00
Totaux	41'395 m²	43'625.45	43'699.90

Terrains agricoles : ne sont comprises que les surfaces louées. Une parcelle totalisant 4'983 m² est mise à disposition gratuitement de l'agriculture par une convention de prêt à usage.

Ports, rives du lac

Travaux effectués en 2016 :

fourniture et nivellement de sable pour la plage	Fr.	29'644.40
remplacement du radeau à la plage	Fr.	12'170.00
remplacement des bouées de balisage à la plage	Fr.	7'875.35
analyse tomographique de 10 peupliers à la plage	Fr.	1'900.00
achat de 10 peupliers pour la plage	Fr.	19'071.50
abattage de 7 arbres à la plage	Fr.	16'686.00
Total 2016	Fr.	87'347.25

Travaux effectués en 2015 :

Élimination boues dragage Port du Bief (2012-13-14)	Fr.	20'992.75
réfections au Sentier des Oiseaux	Fr.	4'573.80
fourniture de copeaux pour le Sentier aux Oiseaux	Fr.	2'772.85
ramassage/élimination algues, troncs, branches	Fr.	9'445.30
abattage de 22 arbres le long du Bief (charge nette)	Fr.	10'462.25
Total 2015	Fr.	48'246.95

Propriétés communales

Voir liste et carte annexes I et II.

Routes communales (et chemins)

Travaux de balayages :	Fr.	26'404.25	(2015 : Fr.	23'430.70)
Travaux de remise en état :	Fr.	57'597.70	(2015 : Fr.	49'730.41)

Vignes communales

Surface : 12'862 m² (parcelle n° 261)

Produit de la location :	Fr.	4'555.50	(2015 : Fr.	4'616.40)
--------------------------	-----	----------	-------------	-----------

Vin communal

Vin blanc (Chasselas) :	1'458	bouteilles	(2015 : 1'698)
Vin rosé (Gamay/Pinot) :	1'176	bouteilles	(2015 : 1'374)
Vin rouge (Pinot noir) :	1'890	bouteilles	(2015 : 1'974)
Chardonnay :	594	bouteilles	(2015 : 762)
Pot vaudois (Gamaret) :	80	pots	(2015 : 106)

FINANCES

Arrêté d'imposition

Taux d'imposition pour 2016 : 0.64 (2015 : 0.64).

Classification de la commune

Le Canton n'édite plus ce décompte.

Comptabilité de l'Etablissement scolaire

Pour l'établissement scolaire : forfait facturé : Fr. 40'000.00 (2015 : Fr. 40'000.00)
pour 100 heures boursier
330 heures secrétariat et tâches administratives
70 heures, transports scolaires
40 heures apprentie.

Dettes de la commune

Voir document « Comptes 2016 ».

Emprunts Situation au 31.12.2016

Etablissement	Année	Montant	Echéance	Taux %	Amortis- -sement	Solde au 31.12.15	Intérêts 2016	Solde au 31.12.16
Court terme	2015	4'500'000.00	15.03.16	0.10	sans	4'500'000.00	937.50	0.00
Court terme	2015	7'000'000.00	15.03.16	- 0.10	sans	7'000'000.00	- 1'458.35	0.00
Court terme	2016	4'000'000.00	14.03.17	- 0.10	sans	0.00	- 3'244.45	4'000'000.00
Long terme	2016	7'000'000.00	13.03.26	0.34	sans	0.00	20'004.45	7'000'000.00
Total						11'500'000.00	16'239.15	11'000'000.00

Sportifs

Sont alloués Fr. 100.00/jeune domicilié à Préverenges et membre d'un club sportif sans équivalent dans la commune (2015 : Fr. 100.00). En 2016, Fr. 18'900.00 ont été versés (2015 : Fr. 17'400.00).

Taxes perçues par l'ARCAM

	2014	2015	2016
Hôtel	3'963.00	1'437.00	858.00
Chambres d'Hôtes	252.00	122.00	996.00
Sous-total	4'215.00	1'559.00	1'854.00
Résidences secondaires	8'071.00	9'113.00	8'886.00
Camping Club Léman	4'102.00	4'844.00	4'551.50
Total	Fr. 16'388.00	Fr. 15'516.00	15'291.50

BATIMENTS COMMUNAUX

Ancien bâtiment administratif (Rte d'Yverdon 8)

Loyer encaissé : Fr. 30'629.20 (2015 : Fr. 49'533.25)
Réparations : Fr. 618.20 (2015 : Fr. 16'391.85)

Auberge de l'Etoile

Réparations : Fr. 2'031.60 (2015 : Fr. 1'690.95)

Bâtiment Château (Rue de Lausanne 23)

Réparations : Fr. 29'094.60 (2015 : Fr. 4'082.35)

Château Annexe I (appart. concierge, locaux Moussaillons, bureau psychologue)

Loyers encaissés : Fr. 39'950.00 (2015 : Fr. 39'950.00)

Réparations : Fr. 2'852.90 (2015 : Fr. 2'307.40)

Château Annexe II (locaux des logopédistes)

Réparations : Fr. 29.20 (2015 : Fr. 26.40)

Bâtiment Club-House du tennis

Réparations : Fr. 5'777.10 (2015 : Fr. 0.00)

Bâtiment feu/voirie

Réparations : Fr. 5'600.75 (2015 : Fr. 5'744.20)

Bâtiment Guifettes

Réparations : Fr. 7'594.30 (2015 : Fr. 25'275.05)

Bâtiment Jeunesse (Univers 1028)

Réparations : Fr. 12'579.82 (2015 : Fr. 3'172.40)

Concierges

Activités des employés de la conciergerie (en heures)

	Total annuel	2015	2016
100	Entretien des locaux scolaires, salle polyvalente, etc.	15'155.40	14'680.30
102	Entretien du bâtiment administratif	859.90	912.60
103	Heures supplémentaire	255.00	246.00
104	Divers (cours : apprenti – employé)	348.00	293.00
105	Entretien de la cure et de l'église (compté à part)	230.50	217.00
107	Yverdon 8	0.00	53.00
112	Entretien des Guifettes	0.00	772.50
114	Cantine scolaire	0.00	223.00
116	Régisseur (prestations facturées)	(5.00)	(3.00)
119	Manifestations de tiers (prestations refacturées)	(44.50)	(21.00)
	Total	16'876.80	17'397.40

Déprédations

Montant payé par la commune Fr. 34'674.40 (2015 : Fr. 21'070.90)

Montant récupéré Fr. 21'390.35 (2015 : Fr. 11'381.20)

Edicule Esplanade Delarageaz

Réparations : Fr. 3'495.05 (2015 : Fr. 3'107.15)

Edicule public de la plage

Réparations : Fr. 5'058.35 (2015 : Fr. 10'486.90)

Eglise

Réparations : Fr. 9'876.70 (2015 : Fr. 27'153.55)

Groupe scolaire

"Tom Pouce" et Portakabin cadets

Réparations et entretien : Fr. 2'892.85 (2015 : Fr. 49.51)

Collège Bâbord - A

Réparations et entretien : Fr. 106'770.70 (2015 : Fr. 151'220.45)

Collège Bâbord - B

Réparations et entretien : Fr. 21'877.80 (2015 : Fr. 62'505.95)

Collège Bâbord - C, Aula et pavillons enfantines

Réparations et entretien : Fr. 65'621.55 (2015 : Fr. 31'664.08)

Classes provisoires - Portakabin

Réparations et entretien : Fr. 6'038.10 (2015 : Fr. 6'448.85)

Collège Tribord

Réparations et entretien : Fr. 120'320.75 (2015 : Fr. 20'526.56)

Panneaux solaires - Collège Les Voiles du Léman

Le parc de panneaux solaires/photovoltaïques a produit :

	2012	2013	2014	2015	2016
Production en kWh	50'682	48'599	47'225	48'592	46'812

Salle polyvalente

Réparations et aménagements : Fr. 75'086.65 (2015 : Fr. 111'735.10)

Locations

	2015	2016
Recettes	12'047.95	13'194.50
Nombre locations salle polyvalente et foyer	10	12
	2015	2016
Nombre locations de l'aula	1	1
Nombre locations de salles annexes	6	6
Mise à disposition gratuite salle polyvalente et foyer	30	35

Inventaire des machines de la conciergerie

Appareil	Nb	Fournisseur	Acheté en	Prix/d'achat	Total
Autolaveuse Swingo 750B	1	JohnsonDiversey	2005	Fr. 6'936.10	Fr. 6'936.10
Autolaveuse Swingo 1250B	1	JohnsonDiversey	2002	Fr. 11'976.10	Fr. 11'976.10
Autolaveuse Combimat 500	1	JohnsonDiversey	2002	Fr. 4'092.55	Fr. 4'092.55
Autolaveuse Swingo 1650	1	JohnsonDiversey	2012	Fr. 16'000.00	Fr. 16'000.00
Autolaveuse Swingo 150E	3	JohnsonDiversey	2009	Fr. 1'731.30	Fr. 5'193.90
Autolaveuse Swingo 450B	1	JohnsonDiversey	2010	Fr. 5'190.00	Fr. 5'190.00
Autolaveuse Swingo 350B	1	JohnsonDiversey	2010	Fr. 3'860.00	Fr. 3'860.00
Autolaveuse Swingo XP BMS	1	JohnsonDiversey	2014	Fr. 21'907.00	Fr. 21'907.00
Autolaveuse Swingo 455 B BMS	1	JohnsonDiversey	2014	Fr. 5'410.00	Fr. 5'410.00
Autolaveuse Swingo 455 B BMS	1	JohnsonDiversey	2015	Fr. 4'835.00	Fr. 4'835.00
Autolaveuse Swingo 2100 micro	1	JohnsonDiversey	2016	Fr. 11'548.00	Fr. 11'548.00
Cireuse Ergodisc Omni	1	JohnsonDiversey	2006	Fr. 3'491.00	Fr. 3'491.00
Monobrosse Ergodisc Duo	2	JohnsonDiversey	2000	Fr. 3'491.00	Fr. 6'982.00
Monobrosse Ergodisc Duo	1	JohnsonDiversey	2015	Fr. 2'859.00	Fr. 2'859.00
Aspirateur à poussière Babybora	2	JohnsonDiversey	2000	Fr. 800.00	Fr. 1'600.00
Aspirateur à poussière Vento 15	3	JohnsonDiversey	2009	Fr. 475.00	Fr. 1'425.00
Aspirateur à poussière Vento 15	7	JohnsonDiversey	2014	Fr. 545.00	Fr. 3'815.00
Aspirateur à poussière Vento 15	2	JohnsonDiversey	2015	Fr. 386.00	Fr. 772.00
Aspirateur à eau Vacumat 22	3	JohnsonDiversey	2008	Fr. 900.00	Fr. 2'700.00
Aspirateur à eau Vacumat 22	1	JohnsonDiversey	2013	Fr. 900.00	Fr. 900.00
Aspirateur à eau Vacumat 22	1	JohnsonDiversey	2015	Fr. 738.00	Fr. 738.00
Aspirateur à poussière AS6	1	Weita	2010	Fr. 357.00	Fr. 357.00
Aspirateur à poussière	1	Kärcher	2012	Fr. 316.00	Fr. 316.00
Balayeuse Tandem	1	JohnsonDiversey	2007	Fr. 5'011.00	Fr. 5'011.00
Balayeuse Tandem KSV 1000	1	JohnsonDiversey	2010	Fr. 7'655.20	Fr. 7'655.20

Balayeuse Matrix MTX 900	1	JohnsonDiversey	2015	Fr. 1'123.00	Fr. 1'123.00
Nettoyeur haute pression	1	Kärcher	2001	Fr. 1'100.00	Fr. 1'100.00
Elévateur Alp-Lift	1	Acces&Elévatique SA	1993	Fr.26'785.00	Fr. 26'785.00
Elévateur Alp-Lift PHC 1200	1	Acces&Elévatique SA	2012	Fr.20'386.60	Fr. 20'386.60
Transpalette Mapo	1	Quincaillerie le Canada	2008	Fr. 399.00	Fr. 399.00
Chariot de service Minyboy 80	4	JohnsonDiversey	2009	Fr. 1'081.00	Fr. 4'324.00
Taski aquamat 10.1 SEV	1	JohnsonDiversey	2010	Fr. 990.00	Fr. 990.00
Chariot de service Mini Trolley	2	JohnsonDiversey	2010	Fr. 809.10	Fr. 1'618.20
Chariot de service Mini Trolley	3	JohnsonDiversey	2014	Fr. 1'404.00	Fr. 4'212.00
Chariot de service Twixter-Press	2	Weita	2010	Fr. 1'107.60	Fr. 2'215.20
Total du prix d'achat					Fr. 198'723.65

Le coût des réparations des machines et du matériel de la conciergerie pour l'année 2016 s'élève à Fr. 5'717.50 (2015 : Fr. 1'255.05).

Inventaire du matériel de régie

<i>Appareil</i>	<i>Fournisseur</i>	<i>Emplacement</i>	<i>Acheté en</i>	<i>Prix d'achat</i>
4 Projecteurs Trappes 1000/1200W	Entr'actes Sàrl		2009	Fr. 3'608.00
4 Projecteurs Prisme Convexe 650W	Entr'actes Sàrl	Salle polyvalente	2009	Fr. 2'185.20
4 Projecteurs Fresnel 650W	Entr'actes Sàrl		2009	Fr. 3'091.20
18 projecteurs PAR 64	Entr'actes Sàrl	et	2009	Fr. 2'647.80
1 pupitre de commandes Domino 48	Entr'actes Sàrl	Foyer	2009	Fr. 4'000.00
1 pupitre de commandes annexes	Entr'actes Sàrl		2009	Fr. 983.20
1 Table de mixage Yamaha MG24-FX14	Entr'actes Sàrl		2011	Fr. 1'670.00
1 Lecteur CD Tascam 1V pro	Entr'actes Sàrl		2011	Fr. 2'400.00
4 Recepteur sans fil Shure SLX 4E	Entr'actes Sàrl		2011	Fr. 3'380.00
2 Micro à main Shure SLX1xSM86 + SM56	Entr'actes Sàrl		2011	Fr. 1'580.00
2 Emeteur de poche Shure SLX1	Entr'actes Sàrl		2011	Fr. 990.00
2 Micro casque + cravate Shure WBHT53T	Entr'actes Sàrl		2011	Fr. 1'390.00
1 Répartiteur d'antennes UA844SWB	Entr'actes Sàrl		2011	Fr. 1'250.00
2 Antenne lambda UA820A	Entr'actes Sàrl		2011	Fr. 170.00
1 Système intercom Telex E200	Entr'actes Sàrl	Salle polyvalente	2011	Fr. 3'200.00
2 Rack de scène	Entr'actes Sàrl		2011	Fr. 2'240.00
4 Haut Parleurs de façade HP PS10	Entr'actes Sàrl	et	2011	Fr. 8'640.00
2 Haut Parleurs de rattrapage HP PS10	Entr'actes Sàrl	Foyer	2011	Fr. 4'320.00
2 Haut Parleurs de retour HP PS10	Entr'actes Sàrl		2011	Fr. 4'320.00
1 Subwoofer Nexo LS 500	Entr'actes Sàrl		2011	Fr. 2'710.00
4 Ampli NEXO PS10 Camco	Entr'actes Sàrl		2011	Fr.17'480.00
1 Ampli 100V	Entr'actes Sàrl		2011	Fr. 1'200.00
1 Lecteur compact-disque	Entr'actes Sàrl		2011	Fr. 2'100.00
1 Station de lecture avec micro sans fil	Entr'actes Sàrl		2011	Fr. 1'795.00
2 Projecteurs UV Showtech	Entr'actes Sàrl		2013	Fr. 500.00
2 Micros Sennheiser me64	Entr'actes Sàrl		2013	Fr. 560.00
Total				Fr.78'410.40
3 micros sans fil SLX2 SM86	Entr'actes Sàrl		2010	Fr. 2'394.00
3 récepteurs SLX4E-P4	Entr'actes Sàrl		2010	Fr. 2'685.00
1 répartiteur d'antennes UA844SWB	Entr'actes Sàrl		2010	Fr. 1'250.00
2 antennes Lambda UA820A	Entr'actes Sàrl		2010	Fr. 170.00
1 mélangeur DBZONEPRO 1261 M	Entr'actes Sàrl		2010	Fr. 4'190.00
2 amplificateurs Crown XLS402	Entr'actes Sàrl	Aula	2010	Fr. 2'060.00
2 haut-parleurs JBL ultra compact	Entr'actes Sàrl		2010	Fr. 3'780.00
2 haut-parleurs CBT Line Array 150W	Entr'actes Sàrl		2010	Fr. 1'900.00
1 table de mixage Yamaha MG166/C	Entr'actes Sàrl		2013	Fr. 1'390.00
1 micro cravate Sennheiser EW 345	Entr'actes Sàrl		2013	Fr. 1'640.00
1 micro joue Sennheiser EW 345	Entr'actes Sàrl		2013	Fr. 1'830.00
1 chariot pour table de mixage et micros	Entr'actes Sàrl		2013	Fr. 1'260.00
1 enregistreur audio sur carte / CD-RW	Entr'actes Sàrl		2010	Fr. 1'900.00
1 lecteur HD bluray DMP-BD45	Entr'actes Sàrl		2010	Fr. 345.00
1 projecteur Panasonic PT-D6000 HD DV6300	Entr'actes Sàrl		2010	Fr.13'939.00
1 lecteur DVD Player TASCAM DV	Entr'actes Sàrl		2010	Fr. 1'183.00
1 micro HS Sennheiser	Entr'actes Sàrl		2012	Fr. 1'490.00
Total				Fr.43'406.00
2 installations de sonorisation	Tyco	Collège Tribord	2012	Fr.17'423.65
Total				Fr.17'423.65

Coût des réparations :	Fr.	0.00	(2015 : Fr.	0.00)
Remplacement des équipements :	Fr.	3'931.00	(2015 : Fr.	0.00)

TRANSPORTS PUBLICS

Entreprises régionales de transport

Participation financière de la commune au déficit d'exploitation :

Etat de Vaud, Service de la mobilité : Fr. 371'844.55 (2015 : Fr. 321'748.65)

MBC : Fr. 579'715.35 (2015 : Fr. 686'723.65).

VI. SECTION 3

INSTRUCTION PUBLIQUE – ACTIVITES PARASCOLAIRES, SOCIAL, CULTURE ET CULTES

Mme T. Wüst

SYNTHÈSE DES PRINCIPAUX SUJETS TRAITES

Appréciation générale

La reprise du plus gros dicastère de notre administration présageait du travail en quantité, mais également des problématiques difficiles à résoudre : quelle prise en charge parascolaire pour midi voulons-nous offrir aux familles dans lesquelles, de plus en plus, les deux parents travaillent ? Quelles infrastructures et prestations pouvons-nous mettre en place pour nos aînés ? Comment pouvons-nous répondre à la demande de placement d'accueil des enfants sans faire exploser les coûts ? Quelles mesures pouvons-nous mettre en place pour améliorer le lien social à l'intérieur de notre commune ?

Heureusement, les collaborateurs et collaboratrices, les partenaires et les autorités prennent à cœur leur travail et l'intérêt de la population concernée avant tout (les jeunes, les aînés, les défavorisés). C'est donc avec confiance et optimisme que j'envisage ces questionnements importants qui nous amèneront à faire des choix sociétaux délicats.

Principaux dossiers traités

Elévation du collège Tribord

Contrairement à la situation lors du processus de construction du collège Tribord, aucun obstacle, et en particulier aucune opposition du voisinage, n'entrave la réalisation de la surélévation de ce bâtiment utilisé à plein régime. En 2016 comme en 2015, toutes les salles de classe sont occupées à Préverenges, une seule salle de dégagement à Bâbord est disponible, ce qui est insuffisant en regard de l'organisation de cours en niveaux et options.

Cette situation limite doit être relativisée par le fait que le nombre d'élèves lors de la rentrée 2016 (1405) est quasiment identique à celui de 2015 (1401).

Transports scolaires et mobilité douce

L'organisation des transports (28 Préverengeois du primaire 1P-6P doivent se rendre dans les communes voisines) est maintenant bien maîtrisée. Les seuls incidents notables sont les retards que provoquent certains parents mal parqués sur le trajet que doit emprunter le minibus, notamment lors de la rentrée scolaire.

Pour l'année scolaire 2015-2016, 36 jeunes dès la 9^e ont bénéficié du subside pour la mobilité douce (transport public ou achat d'un vélo).

Cantine scolaire

La cantine dans le foyer de la salle polyvalente accueille parfois des élèves au maximum de sa capacité depuis la rentrée d'août 2016 : les mardis, env. 150 jeunes de 10 à 16 ans y prennent un repas chaud ou y pique-niquent. L'entreprise Novae, notre fournisseur de repas, a vu son contrat renouvelé pour 2016-2019 pour une moyenne de 650 repas servis par semaine (2/3 Préverenges, 1/3 Lonay).

Bibliothèque scolaire

La bibliothèque est devenue un lieu d'accueil prisé pour les élèves dès 10 ans : 15-30 jeunes la fréquentent à midi où sont proposés un club de lecture, des jeux de société en lien avec la littérature ou l'expression orale, écrite et artistique, ou encore des bricolages dans la thématique de la lecture. La bibliothécaire et son agente en information documentaire sont à l'écoute des élèves et s'adaptent à leurs besoins en proposant des petits cours pratiques pour l'utilisation de la bibliothèque (la recherche d'un titre par exemple). Elles les font également participer ponctuellement au choix d'achat de livres.

UAPE Les Guifettes

L'agrandissement des Guifettes a été un défi qui a été relevé avec succès. En 3 mois, pour la rentrée d'août 2016, 24 places supplémentaires ont permis de réduire la liste d'attente pour le placement de nos plus jeunes élèves (nous sommes passés d'environ 60 à 25 demandes en attente en septembre). L'évolution est notable : 48 places en 2010, puis 72 places en 2012 et enfin 96 places au total depuis août 2016.

Les Guifettes répartissent les enfants sur deux sites : Tribord accueille les plus petits (1-3P) et Pavillon les plus grands (4-6P). Une directrice générale a été engagée pour organiser le site de Pavillon où tout était à créer : constituer une équipe, aménager les espaces et organiser le fonctionnement.

Univers 1028

L'augmentation constante de membres au centre de jeunes est un signal très réjouissant de la qualité de l'accueil et des activités proposées par toute l'équipe d'animateurs socio-culturels et de moniteurs. Afin d'étendre les heures d'ouverture et offrir un meilleur encadrement, un animateur qualifié a été engagé en août 2016 à 60 %. Univers 1028 est également un lieu d'accueil pour la pause de midi où en moyenne une trentaine de jeunes viennent librement y pique-niquer. Le centre met à disposition gratuitement de la salade, de l'eau et des fruits.

Avec l'établissement d'une relation de confiance entre les jeunes et les animateurs, les premiers peuvent y développer des projets qui leur tiennent à cœur, portés par les valeurs inhérentes à ce lieu : respect, citoyenneté et participation.

Culture

Les « apéro Prév' » se sont déroulés en août-septembre comme les 2 années précédentes au Théâtre de Pierre au centre du village. Ces événements gratuits pour la population se poursuivront en 2017.

Onze élèves de Préverenges ont pu obtenir une subvention pour des cours de musique auprès d'une école reconnue grâce au règlement entré en vigueur en 2016.

Social

Les charges les plus lourdes de notre budget communal proviennent notamment de la facture sociale sur laquelle nous n'avons pas d'influence. En effet, le montant total de la politique sociale cantonale est réparti entre les communes vaudoises sans prendre en compte les prestations réellement fournies localement. En d'autres termes, notre facture sociale ne dépend pas du nombre de Préverengeois à l'aide sociale.

Perspectives d'avenir

Instruction publique et parascolaire

L'ouverture de 8 classes supplémentaires dans le futur 3^{ème} étage du collège Tribord permettra d'y rapatrier par ex. tous les élèves primaires dès la rentrée 2019 et libérera d'autant les locaux à Bâbord et dans les pavillons.

Le manque de locaux pour les élèves secondaires de 7-11^{ème} (en particulier les locaux spécialisés : science, gymnastique, couture, etc.) oblige la direction de l'école à étendre les horaires en faisant venir ces élèves plus tôt que les primaires, ou à déplacer les élèves dans les autres communes pour certains cours (ce qui a un coût en terme de transport).

Une réflexion sur toute la zone scolaire sera démarrée en 2017, avec l'objectif d'impliquer tous les acteurs concernés :

- professionnels : corps enseignant, bibliothécaire, éducateurs, animateurs socio-culturels, fournisseurs de repas, conciergerie
- autorités et citoyens : parents d'élèves, sociétés locales, municipalités.

De plus, la Municipalité réitère sa volonté d'agrandir la crèche-garderie les Moussaillons. La zone scolaire s'y prêterait idéalement.

De même, le regroupement des Guifettes en un unique lieu de vie pourrait être envisagé.

Il serait également souhaitable de trouver une solution définitive et pratique pour la cantine scolaire, afin d'offrir le meilleur accueil possible pour les élèves qui y mangent à midi et de faciliter le travail de notre personnel communal.

T. Wüst

INFORMATIONS CHRONOLOGIQUES PRINCIPALES PAR ORDRE ALPHABETIQUE

AJEMA

- 22.02.2016 La Municipalité valide la convention avec l'ARASMAC au sujet de la reprise par l'AJEMA de la gestion administrative des contrats d'accueil des enfants à l'UAPE Les Guifettes, mesure n'entraînant aucun coût supplémentaire pour la commune.

Cantine scolaire

- 11.04.2016 La Municipalité acquiert un logiciel permettant de gérer les présences, puis la facturation des prestations par famille. Cette acquisition est faite auprès de l'entreprise GDConsulting, pour un montant d'environ Fr. 11'500.00 TTC.
- 13.06.2016 La Municipalité adjuge la livraison des repas pour les cantines scolaires de l'EPSP à l'entreprise Novae Restauration SA, pour les années 2016-2019 pour un montant annuel de Fr. 270'670.00 TTC.

Couvaloup 12

- 09.06.2016 Assemblée générale à Morges (M. G. Delacrétaz).

Halte-jeux Pirouette

- 26.09.2016 Comme les années précédentes, la Municipalité verse un montant de Fr. 12'500.00 à l'Association Halte-Jeux Pirouette à titre de participation au loyer 2016 des locaux et à l'accueil.

Musique Apéro Prév'

- 09.05.2016 Comme en 2014 et 2015, la Municipalité organise pendant la période estivale quatre manifestations musicales au Théâtre de Pierre, situé au centre du village.

Passeport-vacances

- 12.09.2016 La Municipalité signe la convention d'adhésion de la Commune de Préverenges à la Convention du Passeport-vacances pour la période 2017-2019.

Réseau Santé de La Côte

- 23.11.2016 Assemblée générale à Lavigny (J. Azau).

Soleil d'Automne

- 09.06.2016 Sortie annuelle de Soleil d'Automne (M. Cottier).
- 12.11.2016 Fête des 40 ans de Soleil d'Automne au Foyer de la salle polyvalente (T. Wüst et G. Delacrétaz).

UAPE Les Guifettes

- 30.05.2016 La Municipalité adjuge la livraison des repas pour l'UAPE Les Guifettes à l'entreprise Novae Restauration SA, pour les années 2016-2019, pour un montant annuel de Fr. 138'317.00 TTC.

Univers 1028

25.06.2016 Le Centre de Jeunes Univers 1028 organise, avec l'autorisation de la Municipalité, la Fête de l'été au Foyer de la salle polyvalente.

GLOSSAIRE STATISTIQUE**INSTRUCTION PUBLIQUE****Abréviations et cycles scolaires**

Cycles et degrés précédents jusqu'au 31.7.2013		Âge des élèves	Cycles et degrés de l'école harmonisée dès le 1.8.2013			
Rac I et II			Rac I et II Rattrapage			
Secondaire	9 ^{ème} année	9	14-15 ans	11	11 ^{ème} année	
	8 ^{ème} année	8	13-14 ans	10	10 ^{ème} année	
	7 ^{ème} année	7	12-13 ans	9	9 ^{ème} année	
Primaire	Cycle de transition CYT	6	11-12 ans	8	Deuxième cycle primaire	
		5	10-11 ans	7		
	2 ^{ème} cycle primaire CYP 2	4	9-10 ans	6		Premier cycle primaire (dont l'école enfantine)
		3	8-9 ans	5		
	Premier cycle primaire CYP 1	2	7-8 ans	4		
		1	6-7 ans	3		
	Cycle initial CIN (facultatif)	-2	5-6 ans	2		
		-1	4-5 ans	1		

Camps – coûts (année civile 2016)*Etablissement primaire 1^{ère} à 8^{ème} année (Harmos)*

Camps de printemps, d'été et d'automne :

- Echandens (40 élèves)	Fr.	1'904.00	
- Denges (11 élèves)	Fr.	679.70	
- Lonay (129 élèves)	Fr.	10'954.55	
- Préverenges (228 élèves)	Fr.	13'706.40	Fr. 27'244.65

Camps de ski :

- Préverenges (126 élèves)	Fr.	18'347.30	
- Lonay (80 élèves)	Fr.	13'821.85	Fr. 32'169.15

Indemnités pour utilisation de véhicules privés :

	Fr.	705.00
Total	Fr.	60'118.80

Etablissement secondaire 9^{ème} à 11^{ème} (Harmos)

Pas de camp sportif	Fr.	0.00
Camps de ski (125 élèves)	Fr.	22'718.00

Indemnités pour utilisation de véhicules privés	Fr.	0.00
Subsides accompagnants	Fr.	0.00
Courses de fin de scolarité (131 élèves)	Fr.	19'350.00
Total	Fr.	42'068.00

Total général Fr. 102'186.80
(2015 : Fr. 100'279.70)

Camps – Classes primaires 1^{ère} à 8^{ème} (année civile 2016)

(Classes de Préverengues uniquement)

1-2P/11-12-13-14-15-16-17, 3-5P/11, 3-4P/12, 4P/11-13, 5P/12, 6P/11-12-13, 7P/11,
 8P/12-13, DEP/7-8/P, DES/9-11
354 élèves
 (2015 : 280 élèves)

Camps – Classes de 9^{ème} à 11^{ème}(année civile 2016)

(Classes de toutes les communes de l'établissement)

Camps de ski

- 10VP/1-2-3	76 élèves	
- 10VG/1-2-3	49 élèves	
Total	125 élèves	(2015 : 119)

Pas de camps sportifs en 2016 (2015 : 0)

Courses fin de scolarité (année civile 2016)

(Classes de toutes les communes de l'établissement)

- 11VG1-2-3	60 élèves	
- 11VP1-2-3	71 élèves	
Total	131 élèves	(2015 : 142)

Echanges linguistiques (année civile 2016)

(Classes de toutes les communes de l'établissement)

Il n'y a pas eu d'échanges linguistiques en 2016 et 2015.

Classe de développement (au 01.10.2016 – année scolaire 2016-17)

Classe de DEP (primaire, élèves de 7-8P)

8 élèves domiciliés à Préverengues	1 élève domicilié à Lonay
2 élèves domiciliés à Denges	0 élève domicilié à Echandens.

Classe de DES (secondaire, élèves de 9-11S)

6 élèves domiciliés à Préverengues	2 élèves domiciliés à Lonay
1 élève domicilié à Denges	1 élève domicilié à Echandens.

Conseil d'établissement

Etablissement primaire et secondaire de Préverengues et environs

Jusqu'au 30.06.2016

- **Pour les représentants des autorités politiques**, les conseillers municipaux suivants : M. Ch. Franco de Denges, M. M. Perreaud d'Echandens, Mme I. Agassiz de Lonay et Mme M. Cottier de Préverengues.
- **Pour les représentants des professionnels de l'enseignement** : M. A. Zbinden, directeur, Mme M.-N. Genton Bonzon – cycle primaire 2, Mme V. Müller – cycle primaire 1, et M. A. Gargioni – cycle secondaire.
- **Pour les représentants des milieux et organismes en lien avec l'école** : M. A. Chappuis (formation professionnelle), Mme J. Guidetti (APé Bief-Venoge), Mme M. Mottu Stella (accueil parascolaire) et Mme. C.-L. Paquier (Gym parents-enfants, gym infantine, ludothèque).

- **Pour les représentants des parents** : M. V. Roberto, Mmes C. Castellani, S. Van der Meer, de Préverenges, et Mme G. Nagel d'Eternod, de Denges.

Présidence : Mme Marie Cottier
 Vice-présidence : M. Vincenzino Roberto
 Secrétariat : Mme Nillina Mobilia (séance de mars)

Séances du Conseil d'établissement et principaux objets traités :
 17.03.16 : EPSP – collège Tribord, étage supplémentaire
 Approbation du rapport d'activités

Le rapport d'activités peut être consulté sur le site internet de la commune.

Dès le 01.07.2016 :

- **Pour les représentants des autorités politiques**, les conseillers municipaux suivants : M. Ch. Franco de Denges, Mme K. Zurn d'Echandens, Mme E. Morerod de Lonay et Mme T. Wüst de Préverenges.
- **Pour les représentants des professionnels de l'enseignement** : M. A. Zbinden, directeur, Mme M.-N. Genton Bonzon, cycle primaire 2, Mme V. Haag, cycle secondaire, et Mme M.-C. Matamby, cycle primaire 1.
- **Pour les représentants des milieux et organismes en lien avec l'école** : Mme. C.-L. Paquier (Gym parents-enfants, gym infantine, ludothèque), M. J. Grandjean (APé Bief-Venoge), Mme R. Bohner (paroisse de Lonay, Préverenges, Vullierens) et Mme M. Forel (accueil parascolaire).
- **Pour les représentants des parents** : Mme L. Jovignot-Halifi, de Lonay, Mmes P. Pavone Gore et T. Giger, de Préverenges et Mme G. Thierfelder, de Denges.

Présidence : Mme Tu Wüst
 Vice-présidence : Mme Patricia Pavone Gore
 Secrétariat : A définir

La présidence et la vice-présidence ont été désignées lors de la première séance, le 11.01.2017.

Bureau de l'Entente scolaire intercommunale de l'Etablissement primaire et secondaire de Préverenges et environs

Jusqu'au 30.06.2016 :

Lonay : M. Ph. Guillemin (Président), Mme I. Agassiz
 Denges : M. Ch. Franco et M. F. Monnin
 Echandens : Mme I. Caron et M. M. Perreaud
 Préverenges : Mme M. Cottier (Vice-présidente) et M. J. Azau

Dès le 01.07.2016 :

Lonay : M. Ph. Guillemin (Président), Mme E. Morerod
 Denges : M. Ch. Franco et M. F. Monnin
 Echandens : Mme I. Caron et Mme K. Zurn
 Préverenges : Mme Thi Ngoc Tu Wüst (Vice-présidente) et M. J. Azau

Secrétaire : Mme N. Jufer Tissot
 M. A. Zbinden, Directeur de l'établissement scolaire, assiste aux séances.
 M. A. Völgyesi, Boursier, présente les comptes et le budget.

Séances du Bureau de l'entente et principaux objets traités :

16.03.2016 : Approbation des comptes 2015
 Comparatif entre entente et association scolaire, présentation de Mme

Werni, du SCL.

Agrandissement des collèges de l'EPSP, information

28.09.2016 : Examen du budget 2017

Rapport du directeur sur la rentrée 2016

Enquête FAJE sur l'accueil extra-scolaire

Mise en œuvre du Conseil d'Etablissement

Entente ou association scolaire, quelle suite donner ?

07.12.2016 : Informations diverses

Projet de règlement commun sur les aides financières aux élèves

Présentation du projet de cantine scolaire et UAPE à Lonay

Bibliothèque scolaire

Depuis 2015, la bibliothèque scolaire de Préverenges est gérée par une bibliothécaire à 90% et une AID (assistante en information documentaire) à 70%, dont un 20% qui a permis l'augmentation des heures d'ouverture hors temps scolaire.

En 2016, les coûts du personnel dédié à la bibliothèque pendant le temps scolaire sont remboursés par le canton sur la base d'une convention.

En septembre 2016, le canton a informé la Commune de Préverenges que l'internalisation de quelques postes de bibliothécaires et AID, dont ceux de l'EPSP, était prévue par le département et inscrite au budget 2017 du Canton, sous réserve de son approbation par le Grand Conseil.

En date du 07.11.2016, la Municipalité a accepté le principe d'une cantonalisation de ces deux postes. Dans ce cas, la part hors temps scolaire de l'AID sera refacturée à l'EPSP sur la base d'une convention signée fin décembre avec le canton.

Le transfert sera fait dans les premiers mois de l'année 2017.

Cantines scolaires

Pour leur troisième année de fonctionnement, les deux cantines scolaires ouvertes sur les sites de Lonay (salle des Pressoirs) et Préverenges (foyer de la salle polyvalente) ont toujours beaucoup de succès avec près de 650 repas servis chaque semaine pour 284 élèves (2015 : 263) inscrits pour des repas chauds en décembre et 113 (2015 : 108) bénéficiant d'une carte pour accéder à la cantine pour un pique-nique ou réchauffer un plat.

91 élèves de Préverenges (2015 : 89) prennent des repas chauds, dont 83 à Préverenges et 8 à Lonay. 37 élèves (2015 : 36) ont pris uniquement la carte d'accès à la cantine.

La responsable de la cantine de Lonay a changé à la rentrée scolaire 2016, ainsi que l'auxiliaire chargé de la surveillance à l'extérieur. A Préverenges, l'équipe est maintenue, avec une personne en renfort le mardi compte tenu de la forte affluence. Au total, 6 personnes engagées par la commune assurent le fonctionnement des cantines, et 3 personnes fournies par l'entreprise Novae (1 à Lonay et 2 à Préverenges), sont chargées de la régénération des plats, du service et participent au nettoyage de la vaisselle.

Devoirs surveillés (au 31.12.2016 - année scolaire 2016-2017)

8 surveillantes se partagent 6 groupes d'élèves pour un total de 56 élèves

Préverenges : Mmes Annick Hermann, Sylviane Chevalley, Diane Goujet et Solange Ruchti (3 groupes - 27 élèves)

Denges : Mme Béatrice Du Pasquier (1 groupe - 7 élèves)

Echandens : Mmes Evelyne Servant et Marion Gaudin (1 groupe - 14 élèves)

Lonay : Mme Ornella Botrugno (1 groupe - 8 élèves)

Coût pour la commune : Fr. 42'558.25 (2015 : Fr. 39'644.30)

(Coût intégré aux comptes de l'établissement scolaire).

Effectifs des classes et des élèves de l'Etablissement scolaire (au 1.10.2016 - année scolaire 2016-2017)

Lieu d'enclassement	Nombre de classes		SITUATION AU 1.10.2015						SITUATION AU 1.10.2016					
			Domicile des élèves											
	24.8.15	22.8.16	Pg	Lo	Ech	Dg	Autre	Total	Pg	Lo	Ech	Dg	Autre	Total
PRIMAIRE														
Préverenges	24	25	447	3	3	7	4	464	457	2	0	11	0	470
Lonay	17	16	26	202	53	36	2	319	29	181	63	29	0	302
Echandens	7	7	4	8	116	0	0	128	5	9	116	0	0	130
Denges	5	5	11	5	2	81	1	100	10	7	7	74	2	100
TOTAL prim.	53	53	488	218	174	124	7	1011	501	199	186	114	2	1002
SECONDAIRE														
Préverenges	19	20	141	86	79	78	6	390	156	93	68	79	7	403
Lonay	0	0	0	0	0	0	0	0	0	0	0	0	0	0
Echandens	0	0	0	0	0	0	0	0	0	0	0	0	0	0
Denges	0	0	0	0	0	0	0	0	0	0	0	0	0	0
TOTAL sec.	19	20	141	86	79	78	6	390	156	93	68	79	7	403
P+S														
Préverenges	43	45	588	89	82	85	10	854	613	95	68	90	7	873
Lonay	17	16	26	202	53	36	2	319	29	181	63	29	0	302
Echandens	7	7	4	8	116	0	0	128	5	9	116	0	0	130
Denges	5	5	11	5	2	81	1	100	10	7	7	74	2	100
TOTAL p.+ s.	72	73	629	304	253	202	13	1401	657	292	254	193	9	1405

Pourcentage d'élèves proportionnellement à la population de Préverenges

	2009	2010	2011	2012	2013	2014	2015	2016
Population	4874	4960	5031	5175	5244	5301	5372	5366
Elèves	467	507	497	565	587	609	629	657
% élèves	9.6	10.2	9.9	10.9	11.2	11.5	11.7	12.2

Enseignants (année scolaire 2016-2017)

Nombre d'enseignants

- Primaire (dont 15 spécialistes) 87 (2015 : 89)
4 maîtres primaires enseignent également au secteur secondaire
 - Secondaire (dont 10 spécialistes) 30 (2015 : 33)
2 maîtres secondaires enseignent également au secteur primaire
 - Maîtres spécialistes primaires et secondaires 15 (2015 : 14)
- Total 132 (2015 : 136)**

Dont 45 maîtres à 100% et 87 maîtres à des taux d'activité partiels (total EPT : 103.00).

A ce total, s'ajoutent 3 remplaçants de longue durée (contrat de travail > 3 mois).

Médecins et infirmière scolaires

Médecins : Préverenges et Lonay : Dr Jean-Frédéric Anken

Echandens et Denges : Dr Carole Gisclon

Infirmière : Mme Mirka Lessi à 82.3%, Mme Barbara Jordan à 3%

Secrétariat des écoles

Le secrétariat de l'établissement compte 2 secrétaires à temps plein et 2 à temps partiel.

Une apprentie a terminé sa formation d'employée de commerce en août 2016.

Service dentaire scolaire (année civile 2016)

Les contrôles de dépistage sont effectués par le Dr Yuri Belotti, qui assure aussi le traitement des patients du service dentaire scolaire.

Nombre d'élèves contrôlés à Préverenges :

Secteur 1P-6P :	2016 : 710	(2015 : 684) - (2014 : 953)
Secteur 7P-11S :	2016 : 620	(2015 : 591) - (2014 : 395)

Subvention en faveur de la mobilité douce

Subventionnement en faveur de la mobilité douce pour les élèves de la 9^e Harmos jusqu'à la fin de la scolarité post-obligatoire, 8 subventions à l'acquisition d'un titre de transport ont été versées à des élèves (2015 : 12 dès 1.8.2015) et 38 à des jeunes en formation post-obligatoire (2015 : 21 dès 1.8.2015).

Transports scolaires

	Année scolaire 2014/2015	Année scolaire 2015/2016	variation en %
Transports par courses spéciales			
- Frais d'amortissement véhicules	82'808 CHF HT	78'877 CHF HT	-4.74
- kilométrage	66'310km	57'380km	-13.46
- frais de personnel	28'915 CHF HT	27'986 CHF HT	-3.21
- heures de travail	1'813h	1'659h	-8.49

Coût total pour l'année scolaire 2015-2016 : Fr. 219'319.00 (2014-2015 : Fr. 222'187.00)

Nombre d'élèves transportés quotidiennement (année scolaire 2016-2017)

L'entreprise MBC assure les déplacements des élèves de 1^{ère} à 6^{ème} primaire. Au total, **88** élèves des degrés 1P à 6P sont déplacés par les transports scolaires de leur lieu de domicile à leur lieu d'enclassement. De plus, des déplacements une ou deux fois par semaine pour la gym et les ACM/TCM sont assurés pour 66 élèves.

Les élèves de 7P à 11S prennent les transports publics (lignes 705 et 702). Les abonnements pour ces élèves sont à la charge de la commune de domicile qui fournit des bons pour des abonnements Mobilis. Les élèves sont déplacés soit à Lonay (élèves de 7P et 8P), soit à Préverenges (élèves de 7P à 11S). **296** abonnements ont été délivrés en tout pour les élèves des degrés 7P à 11S, dont 12 habitent à Préverenges. Au total, **384** abonnements ont été délivrés pour des transports quotidiens pour l'année 2016-17 (388 abonnements pour 2015-16).

Comparaison 2015/2016 (tous les élèves)

Transports	Denges		Echandens		Lonay		Préverenges	
	2015	2016	2015	2016	2015	2016	2015	2016
Domicile								
Lonay	5	5	8	8	0	0	88	95
Denges	42	34	0	0	38	29	32	34
Echandens	2	7	0	0	55	63	82	68
Préverenges	8	9	3	4	24	28	0	0
Totaux	57	55	11	12	117	120	202	197
Total 2015	387							
Total 2016	384							

Répartition 2016 par secteur

Transports	Denges		Echandens		Lonay		Préverenges	
	1P->6P	7P->11e	1P->6P	7P->11e	1P->6P	7P->11e	1P->6P	7P->11e
Lonay	5	0	8	0	0	0	0	95
Denges	34	0	0	0	0	29	0	34
Echandens	8	0	0	0	5	58	0	68
Préverenges	8	0	4	0	16	12	0	0
Totaux	55	0	12	0	21	99	0	197
Total 1P->6P	88							
Total 7p->11s	296							

Les élèves de 1P à 6P utilisent les transports scolaires.

Les élèves de 7P à 11e utilisent les transports publics ; ils sont au bénéfice d'un abonnement mobilis

CULTES

Communauté catholique de Préverenges (Paroisse de Morges)

Conseil :

Mme Astrid Gevisier	Présidente, Denges
M. Gaston Page	Caissier, Lonay
Mmes Letizia Marazzi	Secrétaire, Préverenges
Edith Buchegger	Membre, Préverenges
Colette Cegielski	Membre, Préverenges
M. Peter Rothrock	Membre, Echandens

Assemblée de la communauté catholique de Préverenges

L'Assemblée a eu lieu le 02.03.2016.

Assemblée générale des communes rattachées à la Paroisse catholique de Morges et ses communautés d'Apples-Bière et de Préverenges

L'Assemblée ordinaire a eu lieu le 13.09.2016. Les comptes 2015, ainsi que le budget 2017, ont été approuvés.

Paroisse de Lonay-Préverenges-Vullierens

Assemblées paroissiales : 13.03.2016 et 16.11.2016.

Président de l'Assemblée : M. Philippe Diserens.

Conseil paroissial

M.	Jean-Charles Mignot, Président, Denges
Mmes	Ruth Bohner, Echandens
	Monique Cuendet, Bremblens
	Marie-Noëlle Genton-Bonzon, Lonay
	Janine Loup, Echandens,
MM.	Jean Fiaux, Préverenges
	Antoine Sordet, Lonay
	Jean-Jacques Mercier, Vullierens, élu le 13.03.2016
	Ronald Lussi, Denges, élu le 16.11.2016.

Recensement des religions

	2000	2005	2010	2011	2012	2013	2014	2015	2016
Protestants	1825	1768	1720	1699	1695	1639	1568	1527	1440
Catholiques	1620	1734	1905	1914	2005	1980	1944	1889	1790
Autres	621	954	408	437	481	479	440	481	396
Sans confession			927	981	1089	1231	1349	1403	1716

Sans confession : personnes qui n'ont pas indiqué de confession ou qui ont déclaré ne pas en avoir.

SOCIAL – ACCUEIL DE JOUR DES ENFANTS

Accueil de jour, généralités

Comme relevé les années précédentes, le domaine de l'accueil de jour est en plein développement dans la région et à Prévèrenge, en lien avec les changements dans la société. Dans ce contexte, les demandes portent toujours sur des placements supérieurs à 60% (3-5 jours complets), contrairement à ce qui était le cas il y a encore quelques années.

Les besoins sont toujours présents dans le domaine de l'accueil parascolaire, malgré une augmentation à 96 places en été 2016. Au total, ce sont 210 élèves de Prévèrenge qui sont accueillis au 31.12.2016, soit 175 dans une structure d'accueil collective (dont 163 à l'UAPE Les Guifettes) et 35 chez des AMF.

Au préscolaire, les enfants de Prévèrenge bénéficient de l'accès à l'ensemble des structures du réseau : 97 enfants sont accueillis en décembre 2016 dans des structures d'accueil préscolaire (2015 : 85), soit 77 dans des crèches-garderies (dont 24 aux Moussaillons) et 25 chez des AMF.

Deux structures privées, soutenues par la commune, complètent l'offre en matière d'accueil des enfants :

- Le jardin d'enfants Tom Pouce, ouvert tous les matins, pour un maximum autorisé de 12 places.
- Accueil de midi Cacahuète. Située dans le quartier du Rionzi, cette structure accueille jusqu'à 24 élèves à midi les lundis, mardis, jeudis et vendredis, et permet ainsi d'offrir des places à midi en complément de celles de l'UAPE. Les trajets sont effectués au moyen du Pédibus.

AMF (Accueil en milieu familial)

(réseau de mamans de jour)

<i>Commune de Prévèrenge</i>	2014	2015	2016
Familles d'accueil au bénéfice d'une autorisation	13	12	10

Nombre d'enfants de Prévèrenge accueillis par une AMF : 59 (2015 : 63), dont 24 d'âge préscolaire et 35 élèves, sur un total de 697 (2015 : 687) contrats actifs dans le réseau AMF.

AJEMA (Accueil de Jour des Enfants Morges-Aubonne)

Le réseau AJEMA est entré en vigueur le 01.01.2009. Actuellement, 37 communes de la région Morges-Aubonne en sont membres. Le réseau compte 25 structures d'accueil collectif (dont 2 structures ouvertes en 2016), ainsi qu'un accueil familial de jour. En 2015, le Réseau a favorisé la création de 36 places d'accueil parascolaire supplémentaires.

Une participation de Fr. 1'285'700.00 au réseau AJEMA est prévue en 2016 (Fr. 1'255'400.00 en 2015). Elle englobe le nombre d'heures de garde « consommées » ainsi qu'une participation des communes, calculée en fonction du nombre d'habitants, à une contribution sociale de 10% des charges.

Association « Les Moussaillons » - crèche-garderie

Comité : Catherine Castellani, Présidente
 Marie-Pierre Dallagi-Borgnana, trésorière
 Patrick Delaloye, membre
 Nicole Jufer Tissot, membre

Directrice : Christine Tacconi.

30 enfants fréquentaient la crèche au 31.12.2016 (pour 15 places – 12 pour la sieste). Différents projets d'agrandissement des Moussaillons sont toujours à l'étude.

UAPE « Les Guifettes »

Directrice générale et directrice des Guifettes Pavillon depuis le 01.08.2016 : Mme Corinne Valencia

Directrices des Guifettes Tribord : Mmes Pia Brichet et Danielle Hilty Landry.

Pour la rentrée scolaire d'août 2016, l'UAPE Les Guifettes s'est une nouvelle fois agrandie pour offrir 24 places supplémentaires et atteindre 96 places. L'UAPE a été scindée en deux entités différentes : Les Guifettes Tribord, qui offre 48 places pour les élèves de 1P à 3P, et les Guifettes Pavillon, avec 48 places destinées aux élèves de 4P à 6P.

Les Guifettes Pavillon ont été installées dans le Pavillon occupé par la ludothèque. La classe de Tribord occupée jusqu'alors devant être restituée aux écoles, 24 places ont été déplacées et 24 places supplémentaires créées.

Au 31.12.16, l'UAPE accueille 164 enfants (147 en 2015), soit 80 à Tribord et 84 à Pavillon. 162 sont domiciliés à Préverenges. Ces enfants viennent de 123 familles.

Les enfants sont encadrés par 15 personnes : six éducatrices et un éducateur de l'enfance, cinq auxiliaires, une intendante. Deux apprenties (une à Tribord et une à Pavillon) sont en formation. Chaque année, 1 à 2 stagiaires de l'EESP (Ecole d'études sociales et pédagogiques, HES) viennent compléter l'équipe de Tribord pendant quelques mois. La direction de l'UAPE soutient activement la formation de jeunes qui ont choisi le métier d'éducateur.

SOCIAL – GENERAL

Agence d'assurances sociales

Affiliés à l'agence de Préverenges

<i>Nombre</i>	<i>d'affiliés</i>	<i>à</i>	<i>l'agence</i>	<i>de</i>	<i>Préverenges</i>	
				<u>2013</u>	<u>2014</u>	<u>2015</u> <u>20</u>
<u>16</u>						
-	affiliés		de			condition
	indépendante			109	102	104 11
4						
-	affiliés		sans			activité
	lucrative			187	200	186 17
2						
-	affiliés					
	employeurs			124	126	140 14
9						
-	ayants	droit	aux			allocations
	familiales			79	110	110 12
7						
-	ayants	droit	aux			rentes
	AVS/AI			379	449	474 48
0						
-	ayants	droit	aux			complémentaires
	AVS/AI		prestations	114	122	129 12
8						
-	ayants	droit	aux			complémentaires
	droit	aux	prestations	5	9	13 13

ARASMAC (Association régionale pour l'action sociale)

L'ARASMAC regroupe les 62 communes du district de Morges.

Jusqu'au 30.06.2016 :

Comité directeur : M. Jean-Daniel Allemann, Président, Apples
 Mme Marie Cottier, Vice-présidente, Préverenges
 Mme Nicole Baudet, Cossonay
 Mme Gisèle Burnet, Aubonne
 M. José-Manuel Fernandez, Etoy
 Mme Ruth Muller, Pampigny
 Mme Sylvie Podio, Morges

Mme Marie Cottier a remplacé M. Allemann, démissionnaire.

Conseil intercommunal : M. Jean-Jacques Mercier, Président, Vullierens
 Un représentant de chacune des 62 communes parties à la convention ARASMAC
 (M. Jérôme Azau pour la Commune de Préverenges)

- 02.06.2016 - comptes et rapport d'activités 2015
- préavis « Création de 12 places à midi à l'UAPE les Pirates de Denges »
- présentation de Mme de Meyer, Cheffe de l'OAJE « Les enjeux de l'accueil parascolaire »

Depuis le 01.07.2016 :

Comité directeur : Mme Sylvie Podio, Présidente, Morges
 Mme Ruth Muller, Vice-présidente, Pampigny
 Mme Nicole Baudet, Cossonay
 M. Pascal Lincio, Aubonne
 Mme Tania Severin, Etoy
 Mme Carine Tinguely, St-Prex
 Mme Thi Ngoc Tu Wüst, Préverenges

M. Daniel Vouillamoz, Directeur
 Mme Dominique Bickel, Secrétaire

- 30.08.2016 - séance d'installation
- 22.09.2016 - approbation du budget 2017
- UAPE de Tolochenaz : création de 12 places supplémentaires
- UAPE d'Aubonne : création de 12 places supplémentaires
- 01.12.2016 - Préavis sur le fonctionnement du Réseau AJEMA et délégation de compétence au CODIR.
- Besoins en locaux pour l'ARASMAC, demande d'un crédit d'étude

Le rapport d'activités pourra être consulté sur le site internet de l'ARASMAC dès son approbation par le Conseil intercommunal (www.arasmac.ch).

Assurance maladie

Personnes au bénéfice du subside en décembre 2016 : 1'045 (2015 : 1002).

Centre médico-social de la région morgienne : maintien à domicile

	2015 – 5190 habitants		2016 – 5184 habitants	
	Fr./habitant	Montant total	Fr./habitant	Montant total
Maintien à domicile	85.15	441'928.50	90.00	466'560.00
Total dû à l'AVASAD				466'560.00

Pour rappel, les contributions des communes vaudoises versées à l'AVASAD servent à couvrir les frais du maintien à domicile et participent à ce titre au financement des 51 centres médico-sociaux (CMS) du canton. Les CMS sont gérés au travers de six associations et d'une fondation, la Fondation de la Côte, dont dépend le CMS de Morges.

Contributions financières de la commune aux structures sociales

	FORMATION-JEUNESSE-CULTURE		SANTE-ACTION SOCIALE	
	f/hab		f/hab	

CANTON	*Bourses d'étude et d'apprentissage	32.40	170'491.00	*PC à domicile et hébergement	279.85	1'472'810.00
	Fondation pour l'accueil de jour des enfants (FAJE)	5.55	29'260.60	*Subvention LAMal	90.85	478'074.00
				*RI et participation cantonale à l'assurance chômage	306.00	1'610'580.00
				*Subventions et aides aux personnes handicapées	134.45	707'677.00
				*Prestations pour la famille et autres prestations sociales	57.70	303'805.00
REGION	Couvaloup 12	1.05	5'500.00	RI régionalisé	0.70	3'684.10
	Soutien aux initiatives en faveur de l'accueil des enfants	2.40	12'500.00	Agence d'assurances sociales	24.00	126'312.00
				Participation réseau AJEMA	237.75	1'251'349.00
				CMS Morges (AVASAD)	88.65	466'560.00
				Espace prévention	2.50	13'157.50
				Entrée de secours	1.50	7'894.50
				Pro Familia Vaud (cotisation)		120.00
				Centre Social Protestant (cotisation)		150.00
	Total		217'751.60	Total		6'442'173.10

(*y compris décompte final 2015 (5'263 hab. fin 2015). Décompte final 2016 disponible en août-septembre 2017).

Dons de Noël

Les dons sont accordés aux personnes au bénéfice des prestations complémentaires de l'AVS et du RI, des PC-familles et de la rente-pont AVS.

Montants versés en 2016 : Fr. 35'280.00, 196 bénéficiaires.

(2015 : Fr. 35'820.00, 199 bénéficiaires).

Entrée de secours de la région Morges-Aubonne

But : accueil, orientation, soutien des personnes toxico-dépendantes

Contribution communale : Fr. 7'894.50 (Fr. 1.50 par hab.)

(2015 : Fr. 7'776.00 /soit Fr. 1.50 par hab.).

Espace prévention région Morges-Aubonne

Cette organisation propose des consultations de puériculture, un lieu d'accueil « la Maisonnée », un planning familial, une aide à la prévention des dépendances et des comportements à risques auprès des jeunes de 12 à 20 ans, des consultations de diététique, un programme de réinsertion pour les chômeurs, des cours sur le thème de la « santé pour tous ».

Contribution communale : Fr. 13'157.50 (Fr. 2.50/hab.) (2015 : Fr. 12'900.00 soit Fr. 2.50/hab.).

Facture sociale

Années	Total des dépenses sociales en Fr. (1)	Nombre d'habitants (2)	Moyenne par habitant (col.1 : 2) (3)	Charges totales du budget communal en Fr. (4)	Pourcentage des dépenses sociales (col. 1 : 4)
1980	186'600	3'167	58.90	3'737'000	5.0
1985	479'000	3'176	150.80	6'434'354	7.4
1990	508'000	3'810	133.85	9'464'000	5.4
1995	1'063'165	3'982	267.00	12'397'240	8.6
2000	1'565'130	4'083	383.35	13'679'010	11.4
2005	3'115'331	4'138	752.85	17'965'924	17.3
2010	4'564'562	4'836	943.85	23'106'938	19.8
2011	4'688'900	4'923	952.45	22'696'341	20.6
2012	3'800'870	4'992	761.40	27'340'479	13.9
2013	5'329'042	5'064	1'052.35	29'174'373	18.3

2014	4'870'129	5'190	938.40	42'959'684	11.3
2015	5'142'484	5'184	992.00	28'716'251	17.9
2016	5'209'997	5'263	989.90	28'947'637	18.0

(y compris décompte final 2015. Décompte final 2016 disponible en août-septembre 2017)

Les dépenses suivantes ont été prises en considération :

- la participation aux frais du Centre médico-social de Morges (AVASAD)
- le revenu d'insertion (RI) : participation de la commune
- protection de la jeunesse
- les prestations complémentaires AVS/AI : participation de la commune
- la participation communale aux frais d'hébergement médico-sociaux
- la participation communale à l'assurance maladie et accidents

Participation communale : 50 % (depuis 2004) soit Fr. 5'209'997

(2015 : Fr. 5'142'484.00), par habitant Fr. 989.90 (2015 : Fr. 992.00)

Repas chauds

Prestation à disposition de tous les habitants de la commune se trouvant dans l'incapacité de préparer leur repas pour des raisons de santé ou d'âge (repas de midi uniquement).

Prix de base du repas : Fr. 16.50 (réduction possible en fonction des revenus du bénéficiaire). Cette prestation fait l'objet d'une convention, en vigueur depuis le 1.1.2006, entre la Fondation la Côte (commanditaire), d'une part, l'Ensemble hospitalier de la Côte à Morges (fournisseur) et le Service d'Aide familiale (distributeur), d'autre part. Le déficit est couvert par la Fondation, dont le financement est assuré par l'AVASAD, notamment au moyen des contributions communales.

Nombre de repas livrés par le Service d'Aide Familiale à Préverenges

2009	2010	2011	2012	2013	2014	2015	2016
3'732	4'059	4184	4'257	3266	3259	3805	3377

Nombre de bénéficiaires 42 (2015 : 37).

Revenu d'Insertion RI

	2012	2013	2014	2015	2016
<i>Nombre de ménages de Préverenges bénéficiaires</i>	97	112	119	111*	111*
* soit le 6,52 % des dossiers de la région					

Pourcentage de ménages bénéficiaires du RI proportionnellement à la population de Préverenges

	2005	2006	2007	2008	2009	2010	2011	2012	2013	2014	2015	2016
Population	4456	4555	4679	4771	4874	4960	5031	5175	5244	5301	5372	5366
RI	28	64	73	72	75	82	87	97	112	119	111	111
% RI	0.6	1.4	1.6	1.5	1.5	1.7	1.7	1.8	2.2	2.3	2.1	2.06

L'entrée en vigueur de la LASV au 1.1.2006 explique l'augmentation du nombre de bénéficiaires en 2006. (Suppression du RMI et intégration des bénéficiaires de ce régime dans le régime RI).

Soleil d'Automne

Mme Verena Eggenberger, Présidente

M. Herward Hahn, Caissier

Mme Michèle Meyer, Secrétaire

Mmes Denise Ducommun, Maja Ducret, Madeleine Sunier, MM. Henri Duboux et Daniel Richard, membres.

Sortie offerte par la commune : Villers-le-Lac et le Saut du Doubs, le 09.06.2016 : 195 participants (2015 : 192).

Visites aux personnes du 3^{ème} âge

Doyenne : Mme Jeanne Gremion (102 ans, 03.01.2016).

Nonagénaires : Mmes Ewy Grosjean (01.05.2016), Lisette Golay (14.05.2016), Rose Busset 21.05.2016) et M. Gilbert Buchs (22.05.2016).

JEUNESSE**Passeport-vacances (Morges)**

Subvention communale par enfant domicilié sur le territoire de la Commune de Prévèrenge : Fr. 75.00

Participants : 93 enfants (2015 : 88) domiciliés à Prévèrenge.

Univers 1028 (centre de rencontres pour les jeunes)

Nombre de membres au 31.12.2016 : 198, dont **29** de Denges, **12** d'Echandens, **18** de Lonay et **137** de Prévèrenge. Nous avons également un membre domicilié à Morges ainsi qu'un domicilié aux Paccots. Tous deux sont scolarisés à Prévèrenge.

Tableaux des activités et projets

Activités	Fréquence de l'activité	Nombre de participants au total
Accueils libres de l'après-midi	161	2850 (17 à 18 en moyenne)
Accueils libres de midi	150	4660 (31 en moyenne)
Sport en salle	2	21 (10 en moyenne)
Mercredis sportifs	11	96 (8 à 9 en moyenne)
Anniversaires membres	2	35
Atelier stylisme	65	503 (présence moyenne : 7 à 8) (nombre de filles sur l'année : 24)
Atelier théâtre	33	268 (présence moyenne : 8) (nombre de jeunes sur l'année : 12)
Les Bricolos du mercredi	2	13
Petits boulots petits services	7	15
Ménages	35	141 (25 jeunes sur l'année)
Soirées repas du vendredi soir	17	172 (10 à 11 en moyenne)
Soirées cinéma	10	105 (10 à 11 en moyenne)
Sortie Tobogganing	1	10
Soirée stylisme/théâtre	1	27 (65 invités)
Participation au Carnaval	1	12
Création de créatures fantastiques (Pâques)	1	7
Initiation à la danse Hip-hop (Pâques)	1	9
Sortie balade à cheval (Pâques)	1	12
Atelier de bricolage (Pâques)	1	15
Sortie bowling (Pâques)	1	12
Cinéma à la carte (Pâques)	1	12
Nettoyage de la plage	1	7
Sortie Laser Game	1	13
Echanges de vignettes Panini	13	29
Sortie Karting	1	14
Soirées prévention Big Quiz	2	42
Vide-dressing de Lonay	1	14
Visite de classe 6 ^{ème} HARMOS	2	41
Fête de l'été d'Univers 1028	1	60
Semaine de nettoyage	1	5
Animations de quartiers	4	124
Sortie Accrobranches	1	6
Atelier Pizza (Passeport Vacances)	1	10
Cinéma à la carte (Passeport Vacances)	1	9
Initiation au théâtre (Pâques et PassportV)	1	10
Soirée d'Halloween	1	22
Distribution de flyers (collecte de jouets)	2	3

Sortie au Musée Chaplin's World	1	6
Collecte de jouets	1	22 donateurs, 400 jouets
Participation au Noël au Village	1	8
Fêtes de Noël	1	40 (28 jeunes organisation)
Ateliers de Noël pour enfants	1 (3 ateliers)	26 (dont 2 jeunes ados comme aide)
Ouverture de la fenêtre de l'Avent	1	15 jeunes (10 adultes)
Totaux	231 activités 311 (accueil libres, midi et après-midi)	1977 les accueils libres de midi et après-midi (7510)

Ces chiffres représentent la fréquentation des jeunes au centre. Selon les cas, les jeunes comptabilisés à l'accueil libre le sont aussi dans une autre activité.

Les chiffres entre parenthèses sont des jeunes qui ont co-animé ou organisé les activités ou projets avec les animateurs. Nous avons décidé de ne compter que ces jeunes là et non les participants ou invités extérieurs.

Les accueils libres de l'après-midi sont des moments privilégiés où les jeunes sont accueillis dans un espace où ils peuvent aller et venir à leur guise. Nous leur proposons une présence bienveillante. Les jeunes peuvent venir y faire l'expérience de la liberté, de la confiance en soi, de la solidarité et du respect, valeurs essentielles à l'accueil libre mis en place à Univers 1028. Ce système permet aux jeunes de laisser libre cours à leur imagination, de fréquenter d'autres jeunes et adultes, d'apprendre à vivre collectivement dans une atmosphère positive et à partager des règles de vie communes pour aller progressivement vers leur autonomie dans un espace de liberté et de sécurité. Les accueils libres de midi : les jeunes ont la possibilité d'avoir un coin pique-nique pour le repas, deux micro-ondes sont mis à disposition. Il leur est également possible d'obtenir gratuitement de la salade ou de la soupe, des fruits et des yaourts pour accompagner leur repas.

Bilan de l'année 2016

Nous notons une augmentation du nombre d'activités proposées aux jeunes des quatre communes. Lors du premier semestre de l'année, nous relevons aussi une forte augmentation durant les accueils de midi, mais lors du deuxième semestre, ce taux se stabilise.

Les constats qui ressortent des chiffres de l'année 2016 sont :

- Une augmentation du taux de fréquentation du centre par rapport aux années 2014 et 2015.
- Une augmentation du nombre de membres qui fréquentent le centre (149 en 2014, 181 en 2015 et 198 en 2016) et nous pensons que cette tendance ne peut que continuer.
- Malgré notre mission et notre mandat, Univers 1028 ne touche que très peu la tranche d'âge des 16 à 18 ans.

Changements à Univers 1028

L'année 2016 a été marquée par divers changements. En effet, le centre a accueilli pour la première fois une stagiaire HES pour une durée de 22 semaines. La rentrée d'août a également été marquée par l'arrivée d'un troisième animateur socioculturel à 60%, augmentant aussi le taux de travail à Univers 1028 à 180% d'animation.

Lors de cette année et avec les divers changements, le centre a également pu augmenter ses heures d'ouverture et ainsi, les jeunes peuvent profiter, depuis la rentrée d'août, d'accueils libres les lundis et mardis après-midi.

CULTURE

COV (Conservatoire de l'Ouest Vaudois)

Contribution à la Fondation pour l'enseignement de la musique (FEM) : Fr. 44'735.50 (Fr. 8.50/habitant). 2015 : Fr. 38'880.00 (Fr. 7.50/habitant).

Fonds intercommunal de soutien aux institutions culturelles de la région lausannoise

Participation de la commune : Fr. 2.00/habitant

Nombre d'abonnés de la commune en :	2016-17	(2015-16)
Orchestre de chambre de Lausanne :	12	(15)
Opéra de Lausanne	11	(10)
Théâtre de Vidy	5	(12)

VII. SECTION 4

ENVIRONNEMENT NATUREL ET CONSTRUIT – URBANISME ET AMENAGEMENT DU TERRITOIRE – POLICE DES CONSTRUCTIONS – TRAVAUX ET COLLECTEURS

M. J.-F. Person

SYNTHÈSE DES PRINCIPAUX SUJETS TRAITES

Environnement naturel et construit

Quel cadre de vie souhaitons-nous pérenniser et/ou développer pour nous-même, nos enfants et les générations futures ?

Tels sont les enjeux des réflexions à mener en préalable aux projets d'aménagement du territoire et d'urbanisation.

La protection de l'environnement naturel et construit constitue un levier majeur pour l'analyse des intérêts en jeu pour la préservation de la qualité du cadre de vie à laquelle non seulement aspire une majorité de la population qui souhaite également la transmettre aux générations futures.

Cette pesée d'intérêts a pris son essor lors de la précédente législature, avec une série d'engagements pour amorcer la mise en œuvre d'une stratégie propre à garantir un développement harmonieux du centre du village.

La municipalité élue pour la législature 2016-2021, en place depuis le deuxième semestre 2016, s'est déjà attachée durant cette période à poursuivre activement, dans cet objectif de qualité de vie, le développement des projets à venir pour l'évolution de notre village.

Projets en cours

RC1

Le projet de requalification de la RC1, entre la Venoge et Morges, tel qu'étudié à ce jour par les instances en charge, est dans la stricte continuité des portions déjà réalisées entre la Bourdonette et l'EPFL, et de ce fait ne garantit en aucune manière l'amélioration de la fluidité du trafic aux heures de pointe, ou en cas de problème sur l'autoroute A1. De plus, le projet tel que présenté ne prend aucunement en compte l'effet de césure aggravé entre le Nord et le Sud du village.

La municipalité ayant sollicité, sans grand succès à ce stade, les autorités cantonales pour que les points ci-dessus donnent lieu à une révision du projet, notamment par une autre approche fonctionnelle que la vitesse commerciale moyenne du tronçon concerné, devra se déterminer au premier trimestre 2017.

Avenue de Croix-de-Rive

Première étape du projet de revitalisation des espaces publics, le dossier pour le réaménagement de l'avenue de Croix-de-Rive est en consultation préalable auprès du Canton. Si le projet est admis par la Direction générale de la mobilité et des routes (DGMR anciennement Service des routes), les travaux d'aménagements pourraient encore avoir lieu en 2017.

Nouveau bâtiment de voirie

Après quelques déboires administratifs liés aux marchés publics, le chantier du nouveau bâtiment de la voirie a débuté en août 2016. Les travaux de canalisations, route et terrassements ont été exécutés conformément au planning et le radier du bâtiment a été réalisé en fin d'année 2016 comme prévu.

L'achèvement est prévu pour la fin de l'année 2017 et la mise en service pour le service des Espaces verts et de la Voirie, dès le début 2018.

Parking du Bief

En juin dernier, le Conseil communal a accepté le préavis n°3/16 « demande d'un crédit de construction de Fr. 345'000.00 pour l'aménagement d'un parking au Bief ».

Le permis de construire a été délivré en octobre dernier et les adjudications ont eu lieu en octobre/novembre 2016.

Les travaux débuteront en fin d'hiver 2016-2017 en fonction des conditions météorologiques et devraient durer entre 4 et 6 semaines. Le parking sera mis en service en fin de printemps 2017.

Renaturation du Bief

En septembre dernier, le Conseil communal a accepté le préavis n°7/16 « demande d'un crédit de construction de Fr. 3'369'000.00 pour la renaturation du Bief ».

Le dossier a été soumis à l'enquête publique du 02.12.2016 au 18.01.2017.

À l'issue de l'enquête publique, le dossier a été transmis à la Direction générale de l'environnement (DGE) comme objet de sa compétence.

Surélévation du collège Tribord

En novembre dernier, le Conseil communal a accepté le préavis n°14/16 « demande d'un crédit de construction de Fr. 4'235'000.00 pour la surélévation du collège Tribord ».

Le dossier a été soumis à l'enquête publique du 10.09 au 12.10.2016. Une remarque ne concernant pas directement le projet, mais la gestion des élèves par rapport au voisinage, a été déposée durant cette procédure. Dans sa séance du 19.12.2016, la Municipalité a décidé de rencontrer l'opposant ayant fait cette remarque, afin de l'entendre, le rassurer et d'obtenir, autant que faire se peut, le retrait de sa remarque.

Urbanisation et aménagement du territoire

La révision du Plan directeur cantonal (PDCn), la révision du Plan d'agglomération Lausanne Morges (PALM 2016), la mise en vigueur de la Loi sur l'aménagement du territoire (LAT) et la révision de la Loi sur l'aménagement du territoire et les constructions (LATC) ont bien occupé le Service technique communal pendant l'année écoulée.

La révision du PDCn a été mise en consultation début 2016 laquelle impose de dimensionner le potentiel d'accueil des zones à bâtir en habitants-emplois, selon le scénario démographique (1,8% de croissance annuelle), ce qui induit, pour l'agglomération Lausanne-Morges, 80'000 nouveaux habitants-emplois d'ici à 2030. Pour Préverenges, ce potentiel d'accueil est estimé à environ 272 nouveaux habitants-emplois. La somme des réserves en zones à bâtir et des projets prévus à l'horizon 2030, selon les mesures d'urbanisations du PALM 2016, doit être égale ou inférieure à la part de croissance attribuée à toute l'agglomération par la révision du PDCn. La mise en conformité des potentiels d'accueil avec les perspectives de croissance nécessite de reporter certains projets, par le Service du développement territorial (SDT), dans le but de respecter les conditions cadres du PDCn.

Pour notre commune, l'incidence de la révision de la Loi sur l'aménagement du territoire (LAT) implique le report du développement des zones agricoles et intermédiaires (Le Trési, Le Monteiron, En Vallard et En Rueire) après l'horizon 2030, en raison de la problématique de compensation des surfaces d'assolement (SDA) notamment. Dans la LAT révisée figure désormais l'obligation de réserver à l'agriculture suffisamment de bonnes terres cultivables comme les SDA. Les SDA sont des terres arables constituées des meilleures terres cultivables. C'est la Confédération qui fixe le quota de SDA pour chaque Canton, lequel est de 75'800 hectares (ha) pour Vaud. Fin 2014, la marge

cantonale ne s'élevait plus qu'à 175 ha. Au vu de cette faible réserve, les contraintes légales sont devenues plus restrictives, afin de préserver les terres agricoles et les SDA, dans le but de les adapter à l'évolution de la législation. Cette ligne d'action nécessite le dézonage de certaines zones à bâtir (situées ailleurs dans le canton), qui répondent aux critères des SDA. L'objectif du Conseil d'Etat est de reconstituer une réserve suffisante en SDA, afin de pouvoir l'utiliser pour des projets stratégiques.

Par ailleurs, à mi-2016, le Conseil d'Etat a mis en consultation un avant-projet de révision de la Loi sur l'aménagement du territoire et les constructions (LATC), dont il est attendu une simplification notoire, mais cela ne signifie pas un accroissement de la marge de manœuvre communale, ceci sans parler des incertitudes quant à la concrétisation réglementaire qui suivra. A cet égard, il ne faudrait pas que l'allègement législatif soit compensé par un alourdissement du cadre réglementaire et par une augmentation du pouvoir discrétionnaire de l'administration cantonale.

En outre, l'exécutif regrette que la LATC fasse l'objet de modifications successives, certaines ayant été soustraites à la consultation (exemple : les résidences secondaires).

Police des constructions

Enquête publique

En 2016, 20 enquêtes publiques ont été déposées, dont 19 ont donné lieu à l'octroi d'un permis de construire, 1 était encore en cours de procédure au 31 décembre et aucune n'a été refusée. Sur les 19 permis délivrés, 1 dossier a fait l'objet d'un recours au Tribunal cantonal, l'affaire sera jugée en 2017.

Dispense d'enquête

Les demandes d'autorisation dispensées d'enquête publique sont toujours plus nombreuses : 29 demandes ont été déposées en 2016, 28 ont été accordées, 1 était encore en cours de traitement au 31 décembre et aucune n'a été refusée.

Rappelons qu'aucun travail de construction ou de démolition, en surface ou en sous-sol, modifiant de façon sensible la configuration, l'apparence ou l'affectation d'un terrain ou d'un bâtiment, ne peut être exécuté avant d'avoir été autorisé. La Municipalité peut dispenser de l'enquête publique les constructions et installations de minime importance pour autant qu'aucun intérêt public prépondérant ne soit touché et qu'elles ne soient pas susceptibles de porter atteinte à des intérêts dignes de protection, en particulier à ceux des voisins (art. 72d RLATC).

Dispense d'autorisation

Les objets dispensés d'autorisation de construire sont, en principe, soumis à la Municipalité, laquelle vérifie si les travaux sont de minime importance ; s'ils ne portent pas atteinte à un intérêt public prépondérant telle la protection de la nature, du paysage, des régions archéologiques, des sites naturels ou construits et des monuments historiques ou à des intérêts privés dignes de protection, tels ceux des voisins ; et s'ils n'ont pas d'influence sur l'équipement et l'environnement. Elle soumet sans délai le dossier pour consultation au Service en charge de l'aménagement du territoire et de la police des constructions si le projet est situé hors de la zone à bâtir et au service en charge des régions archéologiques, des monuments et des sites si le projet se situe dans une région archéologique, dans un site protégé ou si le bâtiment est inscrit à l'inventaire ou présente un intérêt local en raison de sa valeur architecturale, paysagère, historique ou culturelle. Peuvent ne pas être soumis à autorisation, les constructions et les installations de minime importance ne servant pas à l'habitation ou à l'activité professionnelle dont l'utilisation est liée à l'occupation du bâtiment principal à proximité duquel elles se situent (art. 68a RLATC).

Abattage d'arbre

Les abattages font également partie de la police des constructions. 33 demandes ont été déposées en 2016, 29 ont été autorisées, 1 a été refusée et 3 ont été autorisées d'urgence.

Travaux et collecteurs

Les travaux d'assainissement du collecteur d'eaux usées n° 94, secteur Ouest de la commune, le collecteur d'eaux claires RC1a-Ouest et les collecteurs d'eaux usées et d'eaux claires du quartier de la Taudaz se sont déroulés sans problèmes durant le premier semestre 2016. Les délais et les prix ont été respectés. Ci-après, la description succincte des travaux réalisés :

- Travaux de génie civil : sondages, fouilles, corrections d'effondrement ponctuel de conduites, mise à niveau et/ou mise en place de nouveaux couvercles sur regards.
- Travaux d'assainissement : curage, passage caméra, chemisage de tuyaux, réparation/reconstruction de regards de visite.
- Travaux d'inspection finale : passage caméra.

J.-F. Person

INFORMATIONS CHRONOLOGIQUES PRINCIPALES PAR ORDRE ALPHABETIQUE

Avenue de Croix-de-Rive

15.01.2016 Dans le cadre des mesures d'embellissement de la Commune et faisant suite à la réalisation d'un plan de gestion et d'embellissement pour « un autre regard sur les espaces verts et publics de Préverenges » validé par la Municipalité en 2015, celle-ci a décidé de réaliser en première étape le réaménagement de l'avenue de Croix-de-Rive.

Le projet consiste en la mise en place d'îlots paysagers alternés constituant un dispositif d'évitement modérant le trafic.

Une inspection locale a eu lieu avec l'inspecteur de la signalisation de la Direction générale de la mobilité et des routes (DGMR) le 15.01.2016.

Le 04.07.2016, le projet a été envoyé à la DGMR pour avis préalable. Par courrier du 15.09.2016, la DGMR a informé la Municipalité que le projet était mis en circulation auprès des différents services concernés. Une réponse est attendue pour le début de l'année 2017.

Eclairage public

23.05.2016 Dans le cadre du budget de fonctionnement, la Municipalité a décidé de remplacer 17 mâts défectueux et a adjudgé les travaux pour un montant de Fr. 16'119.00 TTC à l'entreprise Duvoisin & Groux SA à Bussigny.

Nouveau bâtiment voirie

20.01.2016 Le préavis municipal n° 8/14 « Demande d'un crédit de construction de Fr. 3'620'000.00 TTC pour le futur local du service de voirie au Trési » a été accepté par le Conseil communal le 12.02.2015.

L'enquête publique pour la construction de la nouvelle voirie a eu lieu du 05.09 au 05.10.2015. Le permis de construire a été délivré le 20.01.2016.

La Municipalité a adjudgé les travaux de construction du gros œuvre, chauffage, ventilation et des installations sanitaires et électriques pour un montant total de Fr. 2'186'104.30 TTC aux entreprises Dentan Frères SA à Lausanne (maçonnerie : Fr. 1'180'871.40 TTC), Stephan SA à Givisiez (charpente métallique : Fr. 123'059.60 TTC ; façades et toiture : Fr. 454'615.30 TTC), Martins Electricité Sàrl à Servion, (Fr. 108'351.00 TTC), Thermex SA à Morges (chauffage : Fr. 143'361.00 TTC), Climatec SA à Bussigny, (ventilation : Fr. 63'337.00 TTC) et Joseph Ménétrety SA à Montilliez (installations sanitaires : Fr. 112'509.00 TTC).

Parking du Bief

23.06.2016 Le préavis municipal n° 3/16 « Demande d'un crédit de construction de Fr. 345'000.00 TTC pour l'aménagement d'un parking au Bief » a été accepté par le Conseil communal le 23.06.2016.

L'enquête publique pour la construction du parking a eu lieu du 23.07 au 22.08.2016. Le permis de construire a été délivré le 28.10.2016.

La Municipalité a adjugé les travaux de génie civil pour un montant de Fr. 137'577.80 TTC à l'entreprise Walo Bertschinger SA à Eclépens, les travaux d'éclairage public pour un montant de Fr. 8'675.65 TTC à l'entreprise Duvoisin-Groux SA à Bussigny et les travaux de fourniture et pose de deux abris pour véhicules à 2 roues pour un montant de Fr. 8'637.80 TTC à l'entreprise Noventis Viscom SA à Plan-les-Ouates.

Renaturation du Bief

08.09.2016 Le préavis municipal n° 7/16 « Demande d'un crédit de construction de Fr. 3'369'000.00 pour la renaturation du Bief » a été accepté par le Conseil communal le 08.09.2016.

Le 08.11.2016, une séance publique de présentation du projet a eu lieu à la salle polyvalente. Une trentaine de personnes y ont participé.

L'enquête publique du projet a eu lieu du 02.12.2016 au 18.01.2017. Le permis de construire sera vraisemblablement délivré en 2017.

La Municipalité a adjugé le mandat d'étude paysagère pour mettre en valeur le site pour un montant de Fr. 15'000.00 TTC au bureau Hüsler & Associés Sàrl à Lausanne.

Séminaire – révision du Plan directeur cantonal, de la LATC et sur l'application de la LAT

25.11.2016 Dans le cadre de la révision des planifications supérieures, les Municipaux G. Delacrétaç, T. Wüst et J.-F. Person ont participé au séminaire de la Société vaudoise des Améliorations foncières.

Site scolaire, zone(s) de dépose

18.04.2016 Dans le cadre de la réflexion menée pour tout le site scolaire et notamment sur la réaffectation du bâtiment Feu-voirie existant, la problématique de stationnement a été solutionnée provisoirement en mettant en place les dispositifs suivants :

Parking Nord :

La Municipalité a adjugé les travaux de déplacement de la sortie du parking au chemin du Collège pour un montant de Fr. 19'705.15 TTC à l'entreprise Marti Constructions SA à Lausanne ainsi que les travaux de marquage et signalisation pour un montant de Fr. 2'500.00 TTC à l'entreprise Signal SA à Etagnières.

Parking Sud :

La Municipalité a décidé de renoncer à la création de 10 places de stationnement supplémentaires à la rue des Voiles du Léman suite aux oppositions/remarques formulées pendant l'enquête publique.

La Municipalité a adjugé les travaux de modification de la zone de rebroussement du parking, suppression de la bande herbeuse et création de quelques places de parc pour les véhicules à 2 roues à la

rue des Voiles du Léman pour un montant de Fr. 3'364.25 TTC à l'entreprise Marti Constructions SA à Lausanne ainsi que les travaux de marquage et signalisation pour un montant de Fr. 10'000.00 TTC à l'entreprise Signal SA à Etagnières.

Les travaux ont été réalisés durant les vacances d'été et d'automne 2016.

GLOSSAIRE STATISTIQUE

COLLECTEURS

Contrôle des collecteurs

	2012	2013	2014	2015	2016
Nombre total des contrôles effectués	549	559	578	584	593
Nombre de contrôles réalisés au 31.12	10	19	11	6	9
Nombre de contrôles à effectuer	29	12	6	15	23

Le nombre de contrôles à effectuer évolue chaque année, au gré des nouvelles constructions et/ou transformations réalisées.

Contrôle séparatif

Voir plan annexe III.

ERM

Participation financière de la commune :

Finances et administration	Fr. 118'875.60	(2015 : Fr. 114'163.55)
Exploitation	<u>Fr. 250'549.20</u>	<u>(2015 : Fr. 199'490.05)</u>
Total	Fr. 369'424.80	(2015 : Fr. 313'653.60)

Rapport de gestion ERM (extrait du préambule)

Bien que le « Rapport de gestion 2016 » relate et commente en détails les nombreuses et diverses activités de l'ERM, il convient de souligner les quelques points particuliers suivants :

Sur le plan comptable et financier, l'année 2016 a été marquée par l'entrée en vigueur de la taxe fédérale sur les eaux usées à raison de Fr. 9.00 par habitant raccordé à la STEP, permettant de financer l'indemnisation des seules mesures destinées à l'élimination des composés traces organiques, communément nommés : « Micropolluants ».

Dans le domaine du « Réseau des collecteurs et des STREL », hors les travaux d'entretien courants, l'activité des collaboratrices et des collaborateurs de l'ERM a principalement été marquée par le remplacement des tableaux électriques dans les STREL de Pont de Vaux et de Vaux 2000 et l'établissement de plusieurs préavis relatifs à l'assainissement de divers tronçons du réseau des collecteurs.

Dans le domaine de la « STEP », en complément des travaux d'entretien courants effectués et planifiés tout au long de l'année, le personnel de l'ERM a assuré le suivi des travaux liés aux préavis en cours. Dans le cadre de l'étude de modernisation et d'implantation des futures installations de la STEP, le Comité de direction, la Direction et le personnel technique ont participé aux séances de travail avec les Bureaux d'ingénieurs, les représentants de la DGE et les Services concernés de la Commune de Morges.

Dans le domaine des « Tâches spéciales », on notera que la campagne de faucardage 2016 a été marquée par une activité comparable à celle de 2010 mais avec une quantité d'algues nettement supérieure aux cinq dernières années. Quant au contrôle des

citernes, aucun changement particulier n'est à signaler, mise à part l'élaboration d'une nouvelle convention destinée à remplacer l'existante devenue désuète.

Le rapport de gestion complet peut être consulté sur le site www.erm-step.ch

URBANISME ET POLICE DES CONSTRUCTIONS

Commission consultative d'urbanisme

Composition de la commission

Jusqu'au 30.06.2016

Mme et MM : Marie Cottier, Conseillère municipale
Pierre-Georges Gay, Municipal
Christophe Gnaegi, architecte
Christian Maury, technicien communal, secrétaire

Dès le 01.07.2016

M. Guy Delacrétaz, Syndic
Mme et MM. Christina Zoumboulakis, Architecte EFPL
Jean-François Person, Municipal
Jean-Hubert Jaquier, Conseiller municipal
Marc Badoux, Conseiller municipal
Christian Maury, technicien communal, secrétaire

	2012	2013	2014	2015	2016
Nombre de séances	0	2	0	1	0

Commission d'hygiène et de salubrité

Composition de la commission

MM : Dr Jean-François Anken, président
Pierre-Georges Gay, Municipal (jusqu'au 30.06.2016)
Jean-François Person, Municipal (depuis le 01.07.2016)
Christian Maury, technicien communal, secrétaire

	2012	2013	2014	2015	2016
Inspection de salubrité	3	2	0	1	1
Inspection précédant l'octroi du permis d'habiter	11	4	19	7	11
Bâtiments inspectés dans le cadre de la police des constructions	0	2	0	0	0

Conseils (juridique, urbanistique et technique)

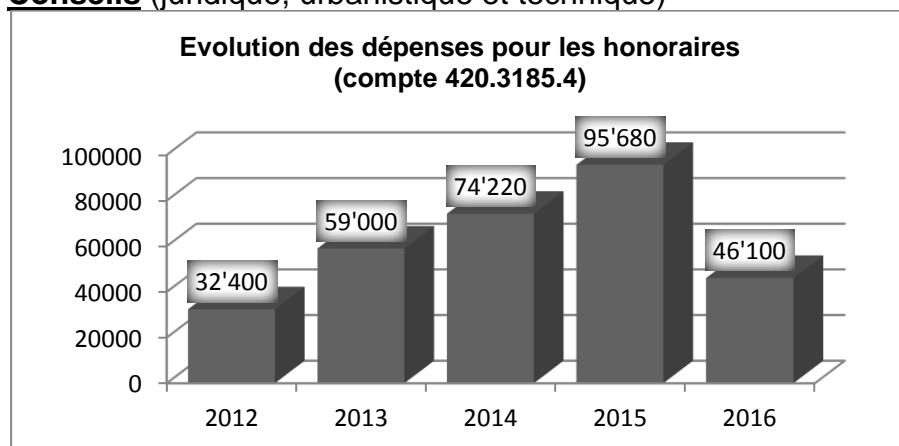

Enquêtes publiques et permis de construire

	2012	2013	2014	2015	2016
Enquête publiées	18	31	21	23	20
Enquêtes en cours au 31.12.16	4	7	4	9	1
Permis délivrés	11	21	17	13	19
Permis refusés	3	3	0	1	0
Enquêtes ayant eu lieu l'année précédente :	1	4	7	4	9
• permis de construire délivré l'année en cours	1	3	7	3	7
• permis de construire refusé l'année en cours		1	0		1
• permis de construire abandonné					1
• permis de construire en attente d'une décision		1	0	1	0
Demandes d'autorisation sans enquête	23	20	9	28	29
Autorisations délivrées	23	20	9	28	28
Autorisations refusées	0	0	0	0	0
Autorisations en attente d'une décision	0	0	0	0	1
Objets des permis et autorisations délivrés	35	44	33	44	54
Villas familiales	3	4	2	2	1
Habitations collectives	1	2	4	0	0
Bâtiments administratifs ou commerciaux, écoles	0	0	0	0	1
Bâtiments artisanaux ou industriels	0	0	1	0	1
Agrandissements, transformations	2	10	5	8	13
Installations solaires	-	-	-	5	4
Garages, abris, piscines, vérandas	1	1	2	6	14
Aménagements routiers	1	0	0	1	1
Rénovations, entretien (peinture, isolations, etc.)	8	10	1	12	6
Divers	18	16	15	10	13
Démolition pure (sans construction)	1	1	3	0	0

CDAP	2012	2013	2014	2015	2016
Recours déposés	3	0	3	0	3
Recours retirés	0	1	1	2	2
Recours jugés, dont	0	0	2	0	0
• Recours rejetés	0	0	1	0	0
• Recours acceptés	0	0	1	0	0

Tribunaux

Cour de droit administratif et public (CDAP)

Divers actes et mesures administratives (en rapport avec la police des constructions)

- 10.2006 Projet de construction d'une station service sur la parcelle n° 169
Recours de Agip (Suisse) SA et consorts contre la décision de la Municipalité du 11.09.2006 de refuser le permis de construire d'une station service avec bar, shop, station de lavage et 17 places de stationnement.
 Le dossier est toujours en attente, la concession n'a toujours pas été signée.
- 08.2012 Travaux de transformation entrepris sans autorisation sur la parcelle n° 7
Recours du propriétaire contre la décision de la Municipalité de Préverenges du 20.07.2012 pour mise en conformité.
 Les travaux de mise en conformité du plafond (anti-feu) ont été exécutés en avril 2015. La visite de la Commission de salubrité du 22.04.2015 a permis de constater que les travaux sont réalisés, brut de finitions. Le 11.05.2015, la Municipalité a décidé de classer le dossier.
- 05.2016 Construction du nouveau bâtiment de voirie sur la parcelle n° 1977
Recours Deneriaz SA contre la décision de la Municipalité de Préverenges du 22.04.2016 adjugeant les travaux de maçonnerie à l'entreprise Dentan Frères SA.
 Une audience a été tenue le 29.06.2016 par le Juge instructeur, à l'issue de laquelle la recourante a retiré son recours. Ce retrait met fin à la procédure et le Tribunal cantonal (CDAP) a rayé la cause du rôle et statué sans frais ni dépens.
- 05.2016 Construction du nouveau bâtiment de voirie sur la parcelle n° 1977
Recours Revaz Constructions métalliques SA contre la décision de la Municipalité de Préverenges du 22.04.2016 adjugeant les travaux de façades et toiture métalliques à l'entreprise Stephan SA.
 Par courrier du 08.06.2016, la recourante a retiré son recours. Ce retrait met fin à la procédure et le Tribunal cantonal (CDAP) a rayé la cause du rôle et statué sans frais ni dépens.
- 12.2016 Projet de démolition partielle, transformation et agrandissement d'une villa sur la parcelle 755
Recours des propriétaires voisins (parcelle 754) contre la décision de la Municipalité du 21.10.2016 levant leur opposition au projet précité.
 L'affaire sera traitée par la CDAP en 2017.

Préfecture du district de MorgesActe et mesure administratives (en rapport avec la police des constructions)

08.2012 Travaux de transformation entrepris sans autorisation sur la parcelle n° 7

Le propriétaire a entrepris des travaux de transformation, sans autorisation, et a nui à l'aspect du paysage et du voisinage. Il n'a pas respecté les normes applicables en matière de protection incendie et ne s'est pas soumis à une décision de l'Autorité communale.

La cause avait été suspendue le 20.11.2012, dans l'attente de la décision de la CDAP qui a finalement débouché sur un accord à l'amiable le 12.05.2014. Le 07.01.2015, la CDAP a transmis sa décision à la Préfecture du district de Morges. Le 26.01.2015, Mme la Préfète a décidé de maintenir l'Ordonnance pénale du 31.07.2012 et a transmis le dossier au Ministère Public Central, le propriétaire ayant fait opposition à cette décision. Lors de l'audience du 06.03.2015, l'opposant a retiré son opposition à l'ordonnance pénale devant le Tribunal de police. L'ordonnance pénale du 31.07.2012 est alors entrée en force. Le propriétaire a été condamné à une amende s'élevant à Fr. 800.00 (frais compris).

Juge de Paix du district de Lausanne

2016 Néant.

Prévention des Accidents dus aux Chantiers (PAC)

La prévention des accidents, sur le territoire communal de Préverenges, est assurée par le bureau Masotti & Associés SA, mandaté par la Municipalité. Ledit bureau a établi son rapport annuel qui fait partie intégrante du rapport de gestion 2016 (voir annexe IV).

Service technique

Activité par dicastère

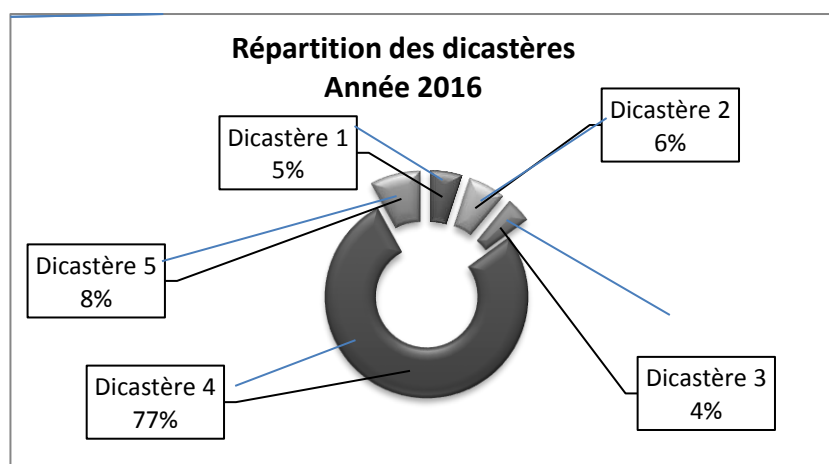
**PROTECTION DE L'ENVIRONNEMENT****Abattage d'arbres**

Abattage

Statistique des demandes d'abattage traitées selon la procédure du règlement actuellement en vigueur :

	2012	2013	2014	2015	2016

Nombre de demandes d'abattage des arbres sous protection (+Ø 30 cm à 1.30 m du sol)	16	32	38	27	33
Nombre d'abattages autorisés après affichage public	13	30	30	24	29
Espèces					
- Cèdre	1	0	0	3	2
- Pin	7	7	6	3	9
- Sapin	0	5	2	8	2
- Thuya	0	0	0	0	1
- Peuplier	1	4	0	0	3
- Bouleau	0	3	8	1	4
- Hêtre	0	0	0	0	0
- Noyer	0	0	2	0	0
- Autres espèces	4	11	12	9	8
Nombre d'abattages refusés après affichage	3	1	8	3	1
Nombre d'abattages autorisés d'urgence	0	1	*17	1	3
Nombre d'abattages illégaux (sans demande)	8	0	0	0	0
Plantations compensatoires	7	9	11	12	17
Elagages / Ecimages					
Nombre de demandes d'élagage, écimage des arbres sous protection (+Ø 30 cm à 1.30 m du sol)	0	0	0	0	0
Nombre d'élagages/écimages autorisés après affichage	0	0	0	0	0
Nombre d'élagages/écimages refusés après affichage	0	0	0	0	0
Nombre d'élagages/écimages autorisés d'urgence	0	0	0	0	0
Nombre d'élagages/écimages illicites (sans demande)	2	0	0	0	0

* Lors du violent orage du 04.07.2014, 7 peupliers d'Italie, 2 peupliers carolins et 1 saule sont tombés. De plus, par mesure de sécurité, 3 peupliers d'Italie, 3 peupliers carolins et 1 bouleau ont été abattus.

Contrôle des citernes (effectué par l'ERM)

Le devoir de surveillance assuré par l'ERM, pour notre commune, se résume aux tâches suivantes :

- Recensement de l'ensemble des citernes, soit en l'occurrence, tenue à jour du fichier par inscription des nouvelles installations, sur la base des avis de mise en service (Formulaire 63), respectivement, par effacement de celles mises hors service sur la base des avis correspondants.
- Envoi des avis de révision et/ou rappels des « citernes normales ». (Répartis sur une période de 10 ans).
- Envoi des avis de révision des « citernes souterraines à simple manteau » concernées de 2012 à 2016.

Gestion des dossiers par l'ERM	2012	2013	2014	2015	2016
Mise en service	0	0	* 2	0	1
Mise hors service	2	3	6	8	3
Avis de révision	3	0	11	0	5
Rappel	4	0	0	8	1
Rapports de révision traités	9	12	13	14	12

* il ne s'agit pas de 2 nouvelles installations, mais de 2 installations dont l'ERM a reçu un rapport de révision et qui n'ont jamais été annoncées dans ses dossiers.

OFFICE DU LOGEMENT**Inventaire des logements**

	2011	2012	2013	2014	2015	2016
Villas individuelles	416	416	417	422	426	330
Logements collectifs	1'868	1'883	1911	1'920	1950	2'180

	2011	2012	2013	2014	2015	2016
Logements vacants	1	1	6	3	1	2

dont :

	2010	2011	2012	2013	2014	2015	2016
1 – 1 ½ pièces	0	0	0	1	0	0	
2 – 2 ½ «	0	0	0	2	0	0	
3 – 3 ½ «	0	0	0	0	2	1	
4 – 4 ½ pièces	0	1	0	0	0	0	1
5 – 5 ½ «	1	0	0	1	1	0	
villa	1	0	1	2	0	0	1

Logements vacants

(équilibre = 1.5% de logements vacants)

2009	2010	2011	2012	2013	2014	2015	2016
9 (0.4%)	2 (0.09%)	1 (0.05%)	1 (0.05%)	6 (0.25%)	3 (0.13%)	1 (0.05%)	2 (0.08%)

TRAVAUX**Eclairage de Noël**

Dépenses : Fr. 24'274.94 (2015 : Fr. 15'109.49)

Eclairage public

	2014	2015	2016
Courant électrique :	Fr. 93'283.30	Fr. 54'898.85	Fr. 61'738.45
Réparations :	Fr. 24'496.55	Fr. 18'827.80	Fr. 9'201.65
(dont contrat d'entretien)	(Fr. 22'356.00)	(Fr. 6'000.00)	(Fr. 7'510.80)
Remplacement :	Fr. 117'948.90	Fr. 311'512.99	Fr. 47'501.44

VIII. SECTION 5

SECURITE PUBLIQUE – VOIRIE – PROTECTION CIVILE – SERVICE SDIS ET NATURALISATIONS

M. A. Garraux

SYNTHÈSE DES PRINCIPAUX SUJETS TRAITES

Introduction

Ma prise de fonction s'est faite au 01.07.2016. En reprenant les dicastères de M. Jean-François Person, j'ai profité de son aide ponctuelle quand cela a été nécessaire. Je le remercie d'ailleurs pour sa disponibilité et ses informations sur certains dossiers.

Un point commun relie mes 2 principaux dicastères : être au service et au contact direct de la population, des commerces et des entreprises. Je vous détaille ci-après les principaux événements qui ont émaillé cette année écoulée.

SECURITE PUBLIQUE – ASSISTANTS DE SECURITE PUBLIQUE (ASP) – POLICE REGION MORGES (PRM)

Fonctionnement du service

Un grand changement a eu lieu en 2016 dans le service : le départ à la retraite de Mme Michèle Ries, véritable pilier de la Sécurité municipale durant plusieurs décennies. Elle a été remplacée par Mme Filippa Dumont qui a très rapidement trouvé ses marques. Elle apporte un regard nouveau sur le fonctionnement du service et nous aide à l'optimiser et le moderniser.

Le fonctionnement du travail de nos ASP a été amélioré par la mise en place par M. Yan Nicolier d'un vrai planning journalier et hebdomadaire pour les 3 personnes du terrain. Cela se concrétise par plus de présences programmées sur le terrain aux endroits et moments importants (écoles, RC1, heures de pointes, dans les communes partenaires, etc...). Enfin, on peut relever l'introduction des présences estivales de nos ASP jusqu'à 18h30 en semaine et sur les week-ends.

Prestations d'ASP aux autres communes

Préverenges propose des prestations d'ASP à d'autres communes voisines ou plus éloignées : Denges, Lonay, Romanel-sur-Morges et Aclens. En 2016, nous avons revu et consolidé nos relations sur ce plan. Des sensibilités différentes demandent parfois des ajustements que nous avons mis en pratique. Un bilan quantitatif a aussi été fait pour évaluer la charge de travail réelle que ces prestations nous demandent.

Parkings et amendes

Une observation minutieuse du fonctionnement des parkings par notre Sécurité municipale nous a menés à revoir les conditions de parcage sur l'ensemble de la commune et uniformiser tout ce qui pouvait ou devait l'être. Une proposition a été entérinée par la Municipalité et a été soumise au canton pour officialisation. Ce fonctionnement sera opérationnel en 2017.

La gestion des parkings en général ne pose pas de gros problèmes. Toutefois, c'est bien celui de la Plage qui nous occupe le plus, demande le plus de contrôles et génère le plus d'amendes aussi. L'introduction des présences de nos ASP sur les week-ends a bien aidé à améliorer cette situation mais elle reste à surveiller en 2017.

Rives de la Venoge

L'état des rives de la Venoge préoccupe la Municipalité depuis plus d'une décennie. En 2016, cet état est devenu compliqué à gérer et à maîtriser. Ces berges présentent un danger depuis plusieurs années déjà mais le phénomène semble s'accélérer. La commune a donc pris immédiatement des mesures sécuritaires (pose de panneaux indicateurs de danger, fort élagage de la végétation et remblai temporaire conséquent).

Nous avons dès lors demandé à 2 sociétés spécialisées, ainsi qu'aux représentants du Canton de venir sur place pour se faire une idée de ce qui est techniquement et financièrement faisable à cet endroit. Le Canton pilote en effet tous les travaux qui concernent notre fleuve cantonal. Une solution possible et acceptable par toutes les parties se dessine enfin. Elle passera par une étude préliminaire en 2017.

Bilan de la saison d'été à la Plage

Un bilan de l'utilisation de la plage en été a été fait en fin d'année avec les acteurs concernés (la Sécurité municipale, la voirie, Protect'Service et les riverains). Le bilan sécuritaire pour la plage est réjouissant. On constate une nette baisse des problèmes de grils. Le système mis en place semble porter enfin ses fruits. Il reste quelques infractions avec les chiens (ou plutôt leurs propriétaires) et bien entendu le bruit. En se basant sur l'estimation par comptage de Protect'Service, plus de 60'000 personnes sont descendues à la plage durant l'été. Enfin, la gestion des parkings par Protect'Service, appuyée dès cette année par nos ASP lors des week-ends, a aussi porté ses fruits : la situation reste complexe les jours de grande affluence mais tout ce dispositif aide réellement à diminuer les nuisances pour toute la zone sud de notre commune. Le nombre total de problèmes recensés est donc bien faible au regard du nombre de plagistes.

Police Région Morges

Membre attitré au CODIR de la PRM, j'ai participé, en plus des séances bimensuelles du Comité, à 2 journées d'ateliers stratégiques en décembre 2016. Lors de ceux-ci, le CODIR a établi un plan de législature sur 5 ans qui sera communiqué au début 2017 à toutes les communes membres, au travers des conseils communaux en premier lieu.

Divers

Enfin, notons l'achat de 2 radars préventifs pour Préverenges et les communes sous contrat de prestations. Ceux-ci ont été beaucoup utilisés dès le début et ils nous montrent clairement le nombre et la gravité des infractions aux endroits sensibles de la commune.

VOIRIE – ESPACES VERTS

Ce service effectue de très nombreux travaux et gère une grande quantité de projets très différents. Je vous détaille ci-dessous les plus importants de cette année passée.

Déchetterie

Ces 6 derniers mois ont été intenses avec un dossier administratif tendu : le recours de notre ancien prestataire DESA contre la décision finale d'adjudication faisant suite à l'appel d'offre de marché public que nous avons constitué avec un bureau d'ingénieur spécialisé du domaine.

Les procédures de recours à l'échelon cantonal et fédéral nous ont empêchés d'avancer dans le processus de transition que nous aurions dû mener à bien jusqu'au 15.12.2016. Aujourd'hui, nous avons enfin pu mettre en route cette transition, mais sans pouvoir franchement informer la population à temps comme je l'avais souhaité.

Au niveau purement technique, le site a subi quelques améliorations significatives en 2016, à savoir le changement et la modernisation de tout le système de lutte contre l'incendie, la mise aux normes et la sécurisation des tableaux électriques, le changement du container du gardien en prévision de la nouvelle année à venir et enfin, l'adaptation de la clôture pour que les jeunes puissent utiliser les WC même quand la déchetterie est fermée.

Places de jeux

La place de jeux de Croix-de-Rive a été entièrement rénovée et terminée en 2016. Celle des Uttins près de la poste aussi. La commune poursuivra ces rénovations complètes en 2017 avec la place de jeux dite « du Dragon » au centre des Uttins. Ces rénovations amènent toutefois leurs lots de problèmes, entre autres la présence souvent tardive de jeunes gens trop âgés pour y jouer mais qui aiment discuter et passer du temps ensemble dans ces endroits sympatiques. La voirie travaille avec la Sécurité Municipale et PRM à la résolution de ce problème récurrent.

Arbres de l'avenue de la Plage

A la suite de la tempête de juillet 2014, la commune a entrepris de contrôler les arbres le long de l'Avenue de la Plage et de mettre en place une gestion proactive de cette végétation qui peut poser problème vu la hauteur et l'âge de ces arbres. Le Service des espaces verts a entamé un remplacement planifié sur plusieurs années, selon les contrôles par tomographie, des sujets qui peuvent représenter un danger à court terme.

Ensablement de la plage

Le dossier de l'ensablement de la plage fait son retour en 2016. Il s'avère que le système posé il y a quelques années sous l'eau et qui devait aider à casser les vagues sous-marines n'est pas assez efficace. La plage se désensable tout de même et l'île aux Oiseaux, à l'inverse, s'ensable par le même phénomène. Une étude est en cours en collaboration entre un bureau d'ingénieur, le Canton et la Commune.

Rives de la Venoge

Du côté terrain et végétation, les services communaux ont beau remblayer et sécuriser au mieux ces berges, elles continuent à se creuser et se tasser dangereusement. Un gros travail a été fait par nos services qui continueront à suivre ceci au mieux, d'ici à ce qu'un projet définitif se concrétise.

Rio Roseaux

Nous avons entrepris ce sujet à la fin 2016, en relation d'ailleurs avec les berges de la Venoge. L'idée est que ce terrain communal situé au bord de la Venoge devienne enfin ce qu'une commission de gestion avait souhaité il y a quelques années : un parc public communal ouvert à tous. Nous avons débuté les travaux en 2016 et ils se prolongeront en 2017 afin d'offrir un endroit aéré, agréable et idéalement situé au bord de la Venoge.

Plantes invasives

Les rives de la Venoge posent un autre problème que leur sécurité : les renouées du Japon. Ces plantes, très invasives, sont arrivées par le haut de la Venoge jusqu'à son embouchure dans le lac. La problématique est simple : il est quasi impossible de les arrêter techniquement parlant, mais il faut les contenir le plus possible. Le service des espaces verts s'en occupe plusieurs fois par année mais c'est un travail lourd, de longue haleine et chronophage.

Nouveau bâtiment de la voirie

Les travaux de construction du nouveau bâtiment de la voirie ont pu débuter comme prévu en 2016. Il devrait être opérationnel au début 2018 selon le calendrier prévu. Le

service concerné a déjà entamé les réflexions afin d'effectuer un déménagement le plus rationnel possible et qui dérange le moins possible le service à la population durant cette période. Un budget sur 2017 a d'ailleurs été prévu pour équiper les locaux avec le matériel pour un fonctionnement de base adéquat.

Plage

Grils

Les grils officiels ont été mis en place sur notre plage, selon la convention du 07.12.2015. Un tournus des emplacements a été effectué avec succès. Ces déplacements se sont déroulés entre le lundi 2 mai et le mardi 20 septembre. L'interdiction des grils privés a été reconduite, à notre grande satisfaction.

Les usagers de notre plage ont été respectueux. Le service de la voirie n'a pas été sollicité plus que la normale. Une baisse de travail pendant les jours de la semaine a même été constatée. Une entreprise privée s'est occupée des services de week-ends ainsi que des jours fériés.

Nous n'avons à déplorer qu'un seul débordement pendant la période des examens de fin de scolarité, qui a été vite remis en ordre par le service de la voirie au complet.

Nous avons réalimenté notre plage en sable, afin de la garder en état.

Etude d'érosion

Conjointement avec le Canton, lequel participe au financement, une étude a été commandée en 2015 auprès d'un bureau spécialisé afin d'obtenir une analyse de situation, de simulation des effets d'érosion dans le temps et de propositions de mesures à prendre.

Cette étude est toujours en cours durant l'année 2016. Elle s'avère plus compliquée que prévue. Des résultats devront être disponibles dans la deuxième partie de l'année 2017.

Couvert des Jeunes

Le projet de couvert des jeunes a été lancé en 2015 afin d'offrir un endroit aux jeunes de la commune. Il a finalement été monté, peint et mis en fonction en octobre. Nous allons être attentifs à son utilisation et voir comment cela évolue.

SIS Morget

En tant que membre du SIS Morget comme 28 autres communes, notre rôle consiste à participer et décider lors de débats d'un conseil intercommunal regroupant toutes ces communes. Jusqu'au 31.12.2016, un local complet situé à côté de notre local de voirie était encore utilisé par le SIS Morget pour entreposer du matériel. Ce contrat de bail a pris fin avec la nouvelle année. L'utilisation prévue de ce local durant l'année 2017 est d'avoir une plus grande surface pour la voirie et faire office de zone tampon dans le futur déménagement.

Protection civile (PCi)

Pour prendre au mieux mes fonctions dans ce dossier, j'ai rencontré personnellement le Commandant de la protection civile vaudoise à Gollion pour comprendre le fonctionnement général du système, du financement, de nos obligations et compétences. Deux problématiques m'ont dès lors occupé : avoir un bilan des abris PC dans notre commune le plus à jour possible et voir comment utiliser le fonds communal PCi qui est en compte affecté cantonal.

La visite des abris s'est conclue sur une note mitigée : l'abri PC dit de commandement (celui où se trouvait l'EVAM) appartient et est géré par la PCi elle-même. Ce cas est donc sous sa responsabilité. Par contre, il existe 2 grands abris publics sous le collège Bâbord et là nous avons un souci : en effet, il semblerait qu'à un moment donné le plus grand de ces 2 abris ait été annoncé désaffecté, alors que dans les dossiers de la PCi

il ne l'est pas. Je gère ce cas avec le Commandant régional Dumartheray et vous tiendrai au courant de son évolution.

Enfin, l'ORPC de Morges, dont nous dépendons, a déménagé fin 2016 à St-Prex avec le SIS de St-Prex dans des locaux rénovés qu'il a repris à l'armée suisse.

Naturalisations

En 2016, les demandes ont subi une petite accélération, certainement dues à l'arrivée prochaine de la nouvelle procédure fédérale au 1^{er} janvier 2018 qui s'annonce plus restrictive pour les demandeurs. Parmi les nouveautés, il y aura par exemple un test de français ad personam. Globalement, le fonctionnement de cette commission est très bon et le travail se passe au mieux.

Gestion du stand de tir intercommunal d'Echandens

Comme plusieurs autres communes alentours, Préverenges est membre de l'association du stand intercommunal d'Echandens. Une seule réunion a eu lieu à fin 2016. La décision de déléguer à un prestataire paysagiste la réfection complète de toute la place devant les bâtiments a été entérinée. Les travaux ont été quasi terminés au 31 décembre. Le futur du stand a aussi été évoqué par rapport à plusieurs sociétés environnantes qui devront quitter leurs locaux ces prochaines années, mais rien n'est encore à l'étude officiellement.

A. Garraux

INFORMATIONS CHRONOLOGIQUES PRINCIPALES PAR ORDRE ALPHABETIQUE

Couvert pour les jeunes

20.04.2016 Pour faire face à la problématique de coexistence entre les habitants de Préverenges et les jeunes du village, un groupe de jeunes a été reçu par une délégation municipale le 20.04.2016 en présence d'un éducateur spécialisé, de la Sécurité municipale et de la Police Région Morges. Lors de cette séance, le projet de mise en œuvre d'un couvert à l'usage des jeunes sur la parcelle communale n° 1785, dans la zone industrielle du Trési, à côté de la déchetterie, a été validé.

L'enquête publique pour la construction du couvert a eu lieu du 09.07.2016 au 08.08.2016. Le permis de construire a été délivré le 24.08.2016.

Le couvert a été réalisé en septembre 2016. Son coût est d'un peu moins de Fr 10'000.00 TTC.

Déchetterie

12.12.2016 Au terme d'une procédure d'appel d'offres respectant les règles sur les marchés publics, la Municipalité adjuge le 09.05.2016 le mandat d'exploitation de la déchetterie et de gestion de l'Ecopoint mobile à l'entreprise Swiss Recycling Services SA (SRS), Bussigny, pour la période allant du 01.01.2017 au 31.12.2021 et pour un montant de Fr. 1'563'293.30 TTC.

Cette décision a fait l'objet d'un recours intenté par l'entreprise DESA SA auprès de la Cour de droit administratif et public (CDAP) qui l'a rejeté par arrêt du 03.11.2016.

L'entreprise DESA SA a également recouru contre ce jugement auprès du Tribunal fédéral qui a rejeté la demande d'effet suspensif de DESA SA par ordonnance du 06.12.2016.

A la suite de cette décision, la Municipalité a confirmé le 12.12.2016 sa décision du 09.05.2016 adjugeant le mandat de la déchetterie et de l'Ecopoint mobile à l'entreprise SRS.

Plage

16.04.2016 La Municipalité organise l'action de nettoyage qui est couronnée de succès.

18.04.2016 Dans le cadre de la lutte contre l'érosion de la plage, la Municipalité a mandaté, en 2015, le bureau d'ingénieur AquaVision Engineering Sàrl pour établir des scénarios d'évolution de l'érosion et un catalogue de mesures correctives. Les résultats de cette étude, financée par le Canton à hauteur de 61%, ont été rendus en mars 2016 et concluent principalement à la poursuite inéluctable de l'érosion. Il a dès lors été décidé, d'entente avec le Canton, d'étudier la faisabilité des travaux correctifs envisageables pour améliorer l'efficacité de l'ouvrage anti-déferlement réalisé en 2009, ceci afin de garantir à long terme le maintien de ce dispositif de protection des berges. Dans l'immédiat et afin de temporiser l'érosion en cours, la Municipalité a décidé d'adjuger la mise en place de 300 m³ de sable sur la plage à l'entreprise Sagrave SA, Lausanne, pour un montant de Fr. 29'835.55 TTC.

- 07.11.2016 Conformément au plan de gestion des arbres de la plage élaboré par le Service des espaces verts suite à la tempête de juillet 2014 et sur la base d'une analyse tomographique réalisée sur 32 arbres, la Municipalité adjuge les travaux d'abattage de 5 peupliers et 2 vernes, de nettoyage et d'évacuation du bois à l'entreprise Emery Arbres SA, Mézières, pour un montant de Fr. 14'256.00 TTC. Les travaux de broyage ont été réalisés par l'entreprise Eltel SA, Cronay, pour un montant de Fr. 2'430.00 TTC.

Quartier « Les Uttins »

- 09.05.2016 Afin d'améliorer l'accès au Quartier des Uttins, la Municipalité adjuge les travaux de signalisation à l'entreprise Signal SA, Etagnières, pour un montant de Fr. 5'896.70 TTC.
- 10.10.2016 Après la reprise au domaine public en 2015 du Quartier des Uttins et de ces places de jeux et afin de mettre en conformité les installations de la Place de jeux de la Poste, la Municipalité adjuge la fourniture de nouveaux jeux à l'entreprise Bimbo Hinnen SA, à Alpnach, pour un montant de Fr. 8'701.90 TTC.

SIS Morget

- 10.10.2016 La Municipalité accepte la résiliation pour le 31.12.16 du contrat de bail des locaux occupés par le SIS Morget à la Rue des Voiles du Léman.

GLOSSAIRE STATISTIQUE**DECHETTERIE****Déchets de bois – plastique – encombrants composites (en kg)**

	2005	2014	2015	2016	Variation %
Total	183'502	351'685	330'010	338'340	2.52
Habitant	44.60	66.81	62.07	62.58	0.82

Déchets de jardin – compost (en kg)

	2005	2014	2015	2016	Variation %
Total	369'900	600.613	444.29	454'340	2.26
Habitant	89.91	114.09	83.56	83.97	0.49

Déchets de papier et de carton(en kg)

	2005	2014	2015	2016	Variation %
Total	204'637	360'997	310.750	326'070	4.93
Habitant	49.74	68.58	58.44	60.26	3.11

Déchets de verre (en kg)

	2005	2014	2015	2016	Variation %
Total	160'160	187'396	182'740	195'840	7.17
Habitant	38.93	35.08	34.37	36.19	5.30

Déchets	Quantités (arrondi en tonnes)		Différence en % par rap. année précédente	Par habitant (en kg ou pce) 5'317* 5411*	
	2015	2016		2015	2016
Verre	182.740	195.840	7.17	34.37	36.19
Encombrants composites	109.380	145.780	33.28	20.57	26.94
Plastique	81.130	83.420	2.82	15.26	15.42
- PET	16.552	16.032	-1.40	3.11	3.02
- Housses plastique (dès 08)	0.356	-	-	0.07	-
- Bouteilles de lait (dès 08)	2.629	1.775	-32.48	0.49	0.33
- Bouchons plastique (dès 08)	0.734	0.814	10.90	0.14	0.15
Bois	139.500	109.140	-21.76	26.24	20.17
Compost	444.290	454.340	2.26	83.56	83.97
Papier	216.410	229.800	6.19	40.70	42.47
Carton	94.340	96.270	2.05	17.74	17.79
Métaux :	-	-	-	-	-
- Fer léger	59.290	65.060	9.73	11.15	12.02
- Fils de cuivre	-	-	-	-	-
- Alu	1.953	1.416	-27.50	0.37	0.26
- Alu ustensiles	-	-	-	-	-
- Inoxydables (dès 09)	-	-	-	-	-
- Alu boîtes	1.887	1.441	-23.64	0.35	0.27
- Aérosols	1.471	-	-	0.28	-
- Fer blanc	4.162	5.011	20.40	0.78	0.93
- Capsules de café	5.204	6.015	15.58	0.98	1.11
Bouchons en liège	0.181	0.157	-13.26	0.03	0.03
Sagex (dès 09)	2.639	1.626	-38.39	0.50	0.30
Tetrabrik	7.871	5.624	-28.55	1.48	1.04
Vieux pain	0.344	-	-	0.06	-
CD / DVD (dès 09)	0.362	0.284	-21.55	0.07	0.05
Vieux jouets (dès 08/09)	-	-	-	-	-
Habits (dès 09)	12.804	11.602	2.14	2.41	-9.39

Electroménager :	-	-	-	-	-
- Matériel informatique	} 31.028	} 31.582	} 1.79	} 5.84	} 5.84
- Electronique de loisirs					
- Petits électroménagers	10.446	11.857	13.51	1.96	2.19
Pneus	29.00	87	200.00	0.01	0.02
Huiles	1017.00	?	-16.64	0.19	00
- Frigos	78	77	-1.28	0.01	0.01
- Machines domestiques	66	73	10.61	0.01	0.01
Déblais	99.00	116	17.17	0.02	0.02
Verre plat (dès 09)	12.200	18.740	53.61	25.34	3.46

*La convention conclue avec DESA SA fixe (art. 5) que l'indemnité forfaitaire annuelle est obtenue en tenant compte du nombre d'habitants de la commune au 30 novembre de l'année précédente.

Déchets des professionnels (entreprises)

Matière	Quantité en m ³		Estimation sommaire poids en t.	
	2015	2016	2015	2016
Verre	1.33	2.19	0.48	0.80
Plastique	44.88	29.99	6.33	4.23
Bois	53.55	54.78	4.92	5.04
Compost	4.94	3.0	0.87	0.53
Papier	12.64	9.02	2.36	1.69
Carton	57.63	56.19	10.77	10.59
Ferraille	-	-	-	-
Alu	-	-	-	-
Capsules de café	-	-	-	-
Electroménager	-	-	-	-
PET	3.50	8.26	0.07	0.16
Sagex (dès 09)	-	-	-	-
Aérosols	-	-	-	-
Piles	-	-	-	-
Néons	-	-	-	-

Montant encaissé par DESA pour les professionnels (entreprises) : acquis à DESA.
Montant restitué à la Commune de Prévèrenges : Fr. 0.00
(2015 : montant encaissé par DESA SA : Fr. 5'210.00, montant restitué Fr. 521.00).

Déchets ménagers (ordures ménagères) (en kg)

	2013	2014	2015	2016	Variation %
Total	564'203.00	595'897.00	588'685.00	595'750.00	+ 1.20
par habitant	108.12	112.41	110.09	110.73	+ 0.58

Prix du ramassage : Fr. 92'424.40 HT (2015 : Fr. 86'232.27 HT)

Prix de l'élimination : Fr. 193.00/tonne HT (2015 : Fr. 203.00/tonne HT)

Taxe comptabilisée par la commune pour l'incinération des déchets des entreprises :
Fr. 61'666.65 (2015 : Fr. 56'111.10).

Passages à la déchetterie

50'999 passages en 2016 (50'518 en 2015).

TAXE AU SAC

1. Elimination des ordures ménagères

2015			2016		
	Tonnage total	Poids/ Habitants		Tonnage total	Poids/ Habitants
Sacs taxés	588'685	110.09	Sacs taxés	595'750	110.73
OM Voirie	32.24	6.02	OM Voirie	34.936	6.49
OM Plage	19.35	3.62	OM Plage	24.18	4.49
Total Tout compris	588'736.59		Total Tout compris	595'809.12	

Dès le 1^{er} janvier 2016 :

- **Ordures des sacs taxés** : **595'750 tonnes** (2015 : 588.685)
Les tonnages 2014 et 2015 sont récoltés en sacs taxés. Ils sont constitués par les ordures ménagères des citoyens, des entreprises et des bâtiments communaux.

- **Ordures « voirie »** : **34.936 tonnes** (2015 : 32.24)
Elles sont constituées par le contenu des poubelles communales, du village, des parcs et de la plage hors saison ainsi que des manifestations. Nous constatons une augmentation des dépôts de déchets ménagers dans les poubelles communales.

- **Ordures « plage »** : **24.18 tonnes** (2015 : 19.35)
Déchets générés pendant la période estivale, de mai à fin septembre.

2. Déchets sauvages

Dépôts sauvages sur le périmètre de la commune : la voirie a constaté une augmentation des dépôts de déchets aux arrêts de bus.

3. Contrôles par Valorsa

Au vu du respect de l'utilisation des sacs taxés, Valorsa a renoncé à effectuer des contrôles pour l'année 2016, sur notre Commune.

4. Contrôles effectués par le service de la voirie

Tout au long de l'année, le service de la voirie effectue le contrôle des sacs non conformes.

En 2016, deux avertissements ont été formulés.

En 2015, une seule personne a été identifiée et avertie.

En 2014, une nette diminution des infractions règlement des déchets a été constatée, seules 2 personnes ont été identifiées.

En 2013, 16 personnes ont été identifiées et ont reçu un courrier d'avertissement.

5. Augmentation du volume des déchets des poubelles communales

Le service de la voirie a constaté une nette augmentation du volume des déchets récoltés dans les poubelles publiques. Un passage supplémentaire pour la gestion des poubelles communales (les mercredis) a été maintenu en 2016.

Des personnes voulant économiser des sacs taxés, déposent leurs déchets dans les poubelles publiques.

6. Ordures ménagères de la plage de mai à fin septembre

Des gros containers hors sol ont été disposés le long de la plage. Ils ont été vidés une à deux fois par semaine, selon les besoins. Les tonnages augmentent selon la météo, ainsi que de la fréquentation.

Total des ordures : 24.18 tonnes (2015 : 19.35)

Relevé de pesage :

Date	Tonnes
13.05.2016	0.97
27.05.2016	1.03
10.06.2016	1.03
24.06.2016	1.45
01.07.2016	1.85
08.07.2016	2.17
11.07.2016	1.69
22.07.2016	2.21
28.07.2016	0.91
05.08.2016	1.73
12.08.2016	1.15
19.08.2016	1.86
26.08.2016	1.8
02.09.2016	1.9
15.09.2016	2.2
23.09.2016	0.23
Total	24.18

Pour la saison 2016, les mêmes principes en matière de gestion des déchets de la plage ont été suivis. Un tri du verre et du PET a été possible, au niveau du parking de la plage.

7. Améliorations pour la gestion des déchets sur le territoire communal

Un ramassage mensuel du papier et carton mélangé a été mis en place et fonctionne à plein régime.

8. Déchets de cuisine et compost

Ce service est toujours d'actualité en 2016, par contre, une augmentation des déchets non acceptés dans nos bennes a été relevée.

9. Eco-point mobile

Un eco-point mobile est en fonction depuis 2014. Il est déposé dans les quartiers, dans la même optique que les bennes à compost. Quatre containers permettent d'y récupérer le PET, l'Alu, le fer blanc ainsi que les bouteilles de lait. Les piles sont également reprises. Ce service est apprécié des administrés et fonctionne à plein régime. Par contre une petite amélioration du tri a été constatée.

10. Déchetterie Centrium

Coût total : Fr. 438'841.12 (2015 : Fr. 462'636.25)**Nombre de passages****2016 : 50'999**

2015 : 50'518

2014 : 47'410

2013 : 41'812

2012 : 34'566

2011 : 30'239

2010 : 28'013

2009 : 28'437

Travaux à la déchetterie

Le service des espaces verts a continué les travaux d'entretien sur les surfaces vertes ainsi que le désherbage et le nettoyage des surfaces en dur.

Les améliorations suivantes ont été effectuées :

- changement des tableaux électriques, pour des questions de sécurité et de praticité
- un dévidoir incendie a été ajouté sur la partie du haut, pour garantir la sécurité en cas d'incendie d'une benne
- un arrêt pour faciliter la pause de la benne à plastique a été mis en place
- un nouveau mât d'éclairage a vu le jour. Les têtes des lampadaires existants ont été changés contre du LED, pour économie d'électricité.

L'entreprise DESA a procédé au changement du responsable de la déchetterie.

Compte 450 - comparaison budget et comptes 2016

			Budget 2016	Comptes 2016
Côut annuel de traitement des déchets urbains	Fr.	+	176'000.00	199'177.72
Coût annuel de collecte des déchets urbains	Fr.	+	100'000.00	92'424.40
Frais administratifs	Fr.	+	10'000.00	0.00
Frais déchetterie	Fr.	+	451'000.00	410'613.65
Frais divers	Fr.	+	15'000.00	9'182.05
Recettes diverses	Fr.	-	0.00	0.00
Investissements pour amélioration gestion des déchets			45'000.00	28'227.47
Coût des déchets [cpte. 450]	Fr.	=	797'000.00	739'625.29
Calcul de la rétrocession du périmètre	Fr.		202'002.50	202'342.00
<i>Complément de rétrocession du périmètre</i>				<i>0.00</i>
Coût des déchets [cpte. 450]	Fr.	+	797'000.00	739'625.29
Déduction de la rétrocession	Fr.	-	202'002.50	212'115.25
Déduction frais financés par impôts (déchetterie + divers)	Fr.	-	159'400.00	123'498.39
Montant à financer par un système causal	Fr.	=	435'597.50	404'011.65
Taxes des entreprises	Fr.	-	52'170.84	61'666.65
Taxe par habitant (à Fr. 85)	Fr.	-	378'000.00	342'345.00

à prélever de la réserve	Fr.	=	5'426.66	0.00
Taxe par habitant [> 20 ans] hors TVA	Fr.		90.00	81.51

12. Sacs taxés

Le service de la voirie possède un stock de sacs taxés. Il distribue les rouleaux de sacs au kiosque des Uttins dès le 1^{er} juillet 2015, en remplacement de la boulangerie Deriaz, et à la pharmacie de Préverenges, qui les vendent à la population.

La Pharmacie de Préverenges vend seulement des rouleaux à 50 % du prix à des personnes possédant une ordonnance médicale.

PLAGE

Bilan financier 2016

	<i>Heures</i>	<i>Tarif/h</i>	<i>Dépenses</i>	<i>Recettes</i>
Gestion des ordures			16'099.97	
Gestion de la plage			72'701.82	
Edicules (WC)			3'607.25	
Frais parking, surveillance Protect' Service			119'111.55	
Frais des véhicules de la voirie			357.00	
Heures voirie (mai à mi- octobre)	674	41.00	27'634.00	
Heures sécurité municipale	147	46.00	7'406.00	
Recettes parking				70'717.95
Amendes				41'160.00
Totaux			246'917.59	111'877.95
Coût de la plage			135'039.64	

(2015 : Fr. 91'606.58 2016 : Fr. 135'039.64)

Explication de l'augmentation des dépenses :

- Déchets en hausse
- Travaux supplémentaires : bouées
- Déplacements des grils
- Gestion des parkings et sécurité

Rapport de police PRM 2016

Bilan de la saison d'été 2016 :

Les sollicitations et interventions de la police pour la période du 21 juin au 22 septembre 2016 ont été les suivantes :

Accidents de circulation :

Aucune intervention pour des accidents de circulation.

Disparitions d'enfants :

1 sollicitation pour un enfant perdu, heureusement rapidement retrouvé.

Infractions à la Loi fédérale sur les stupéfiants

Aucune dénonciation n'a été établie.

Stationnement :

4 interventions pour des véhicules bloquant des accès ou de véhicules stationnés à la plage.

Vols :

3 vols (deux téléphones portables et des affaires personnelles dans un sac).

Nuisances :

10 cas de tapage nocturne.

POLICE**Accidents**

Nombre de constats établis par la Gendarmerie sur le territoire communal : 5 (5), dont 2 (2), avec dégâts matériels, 2 (4) blessés légers, 1 avec blessé grave (0), 0 (0) décès. (Entre parenthèses les chiffres de 2015).

Commission de police

La Commission de police à Morges traite les oppositions aux amendes d'ordre, ainsi que celles non payées par les contrevenants. Pour information, 233 amendes non payées et 8 oppositions ont été transmises. Neuf dénonciations par des privés pour infraction à la mise à ban ordonnée par la Justice Paix ont été recensées.

Police Région Morges PRM**Interventions PRM à Préverenges**

Sur le territoire de la Commune de Préverenges, les services de police de la PRM ont assuré 440 interventions (609 en 2015), ce qui représente une moyenne de 1.2 intervention par jour (1.7 en 2015).

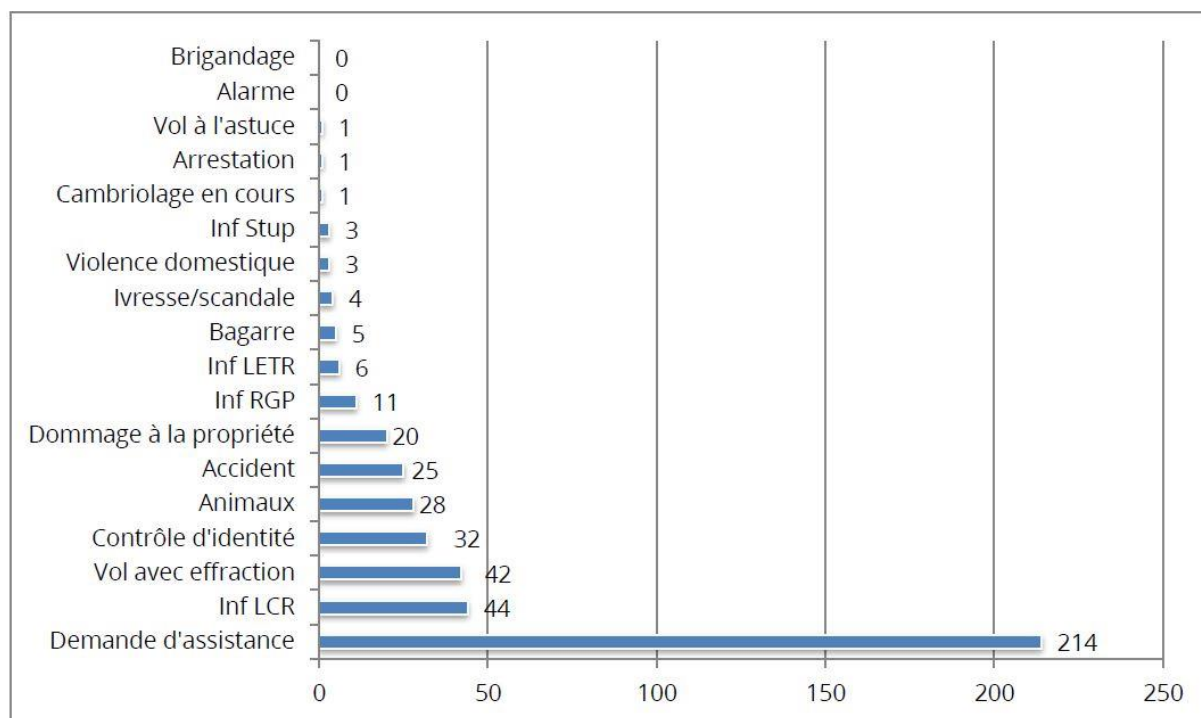
**Police Proximité**

Les postes décentralisés sont tenus par la brigade de proximité. Une heure quotidienne à Saint-Prex et une heure à Préverenges, soit 5 heures par semaine, selon le tableau ci-dessous.

Pour l'année 2016, nous comptabilisons 738 heures de présence dans les postes décentralisés (510 heures en 2015). Ces heures sont réalisées selon les missions ordonnées et le nombre d'EPT présents.

L'enregistrement de plaintes, la présence aux abords des écoles et les renseignements au public sont nos principales sollicitations.

Jour de la semaine	Matin		Après-midi	
Lundi	Saint-Prex	08h00 -09h00	Préverenges	14h00-15h00
Mardi	Préverenges	08h00-09h00	Saint-Prex	14h00-15h00
Mercredi	Saint-Prex	08h00-09h00	Préverenges	14h00-15h00
Jeudi	Préverenges	08h00-09h00	Saint-Prex	14h00-15h00
Vendredi	Saint-Prex	08h00-09h00	Préverenges	14h00-15h00

Radars

Pendant l'année 2016, 358 contrôles ont été effectués sur le territoire de la Police Région Morges (369 en 2015) et 69'244 véhicules ont été contrôlés (82'609 en 2015). Ont été infligées 5'862 amendes d'ordre (5'412 en 2015), 39 dénonciations ont été établies en Préfecture (102 en 2015) et 2 au Ministère Public (2 en 2015), ce qui représente un total de 8,5 % d'infractions (6,6% en 2015).

Le radar mobile a été engagé et positionné à proximité immédiate des établissements scolaires durant les campagnes de prévention routière et lors des rentrées scolaires.

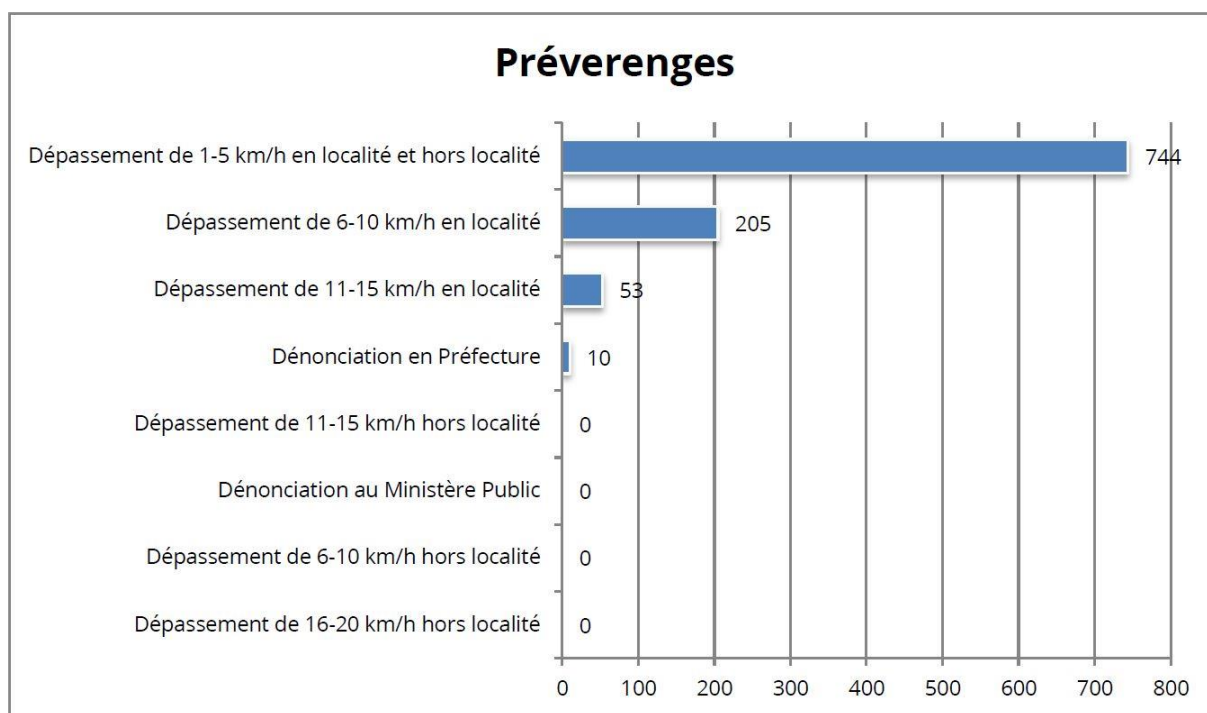

Organigramme Police Région Morges PRM

L'organigramme de la Police Région Morges (PRM) peut être consulté sur le site internet : www.police-region-morges.ch sous la rubrique « Organisation ».

Organisation du Comité de direction (CODIR) L'organisation des dicastères au sein du Comité de direction (CODIR) peut être consultée sur le site internet : www.police-region-morges.ch sous la rubrique « Organisation » - « Les Autorités ».

Effectif de Police Région Morges (PRM) au 31.12.2016 :

L'effectif de Police Région Morges (PRM) au 31.12.2016 peut être consulté sur le site internet : www.police-region-morges.ch dès sa publication.

Frais de fonctionnement payés par la Commune de Préverenges à Police Région Morges (PRM) :

	2014	2015	2016
Acomptes de l'année	Fr. 894'590.00	Fr. 882'900.00	Fr. 931'050.00
Décompte de l'année précédente	- Fr. 120'786.01*	- Fr. 65'068.54*	- Fr. 15'703.60*

* Montant rétrocédé pour l'exercice précédent

SECURITE MUNICIPALE

Activités de la sécurité municipale, en chiffres

Libellé			Libellé		
	2015	2016		2015	2016
<i>Commission de police</i>			<i>Rapports</i>		
Dossiers d'amendes d'ordre transmises à la Commission de police de Morges	226	233	Naturalisations ordinaires	22	16
Plaintes (stationnement)	28	9	Renseignements administration ou généraux	55	63
<i>Amendes d'ordre</i>			<i>Divers</i>		
Avec délai de réflexion	2083	2706	Lettres	944	1420
Amendes annulées		382	Enregistrement bulletins d'hôtel	377	254
<i>Notifications</i>			Actes de mœurs	4	2
Office des poursuites : notifiés	328	235	Appels téléphoniques		
Office des poursuites : retournés	113	114	reçus par le secrétariat	677	993
			effectués par le secrétariat	262	412

Heures effectuées

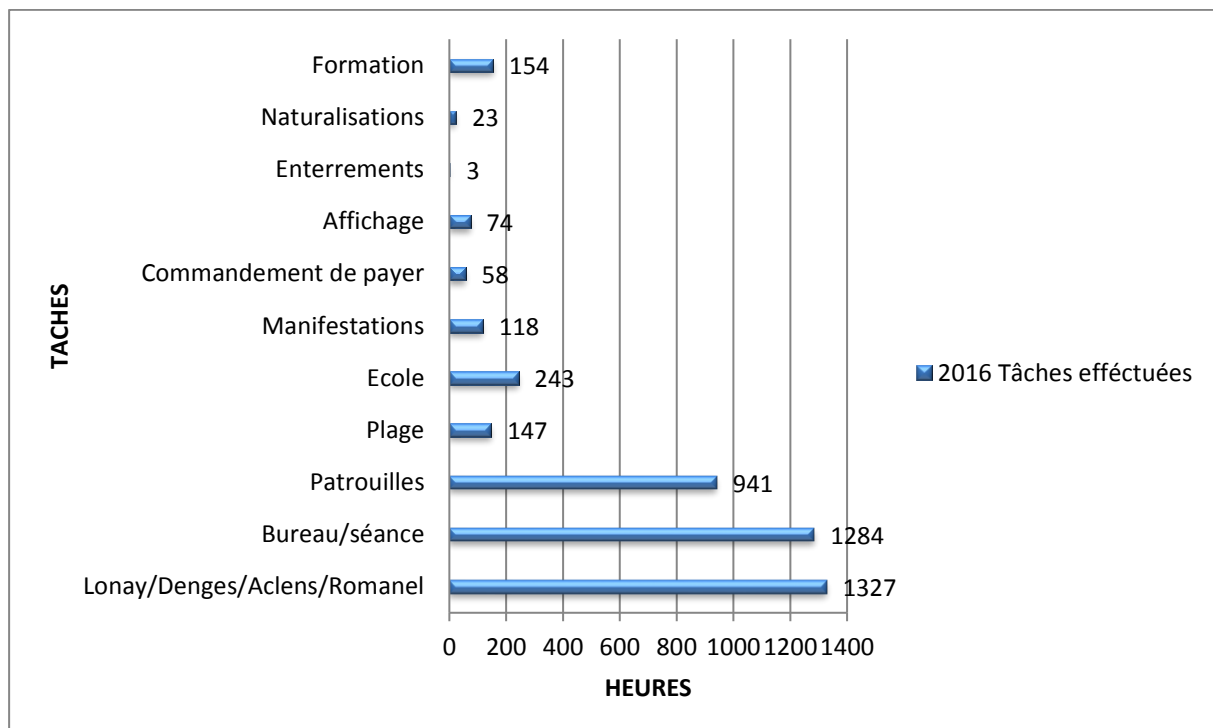

Horodateurs

Les horodateurs de la Plage, du giratoire, du village, du parc de l'Etoile, de l'Allée des Pommiers et du Ch. du Collège ont rapporté la somme de Fr. 97'936.50.

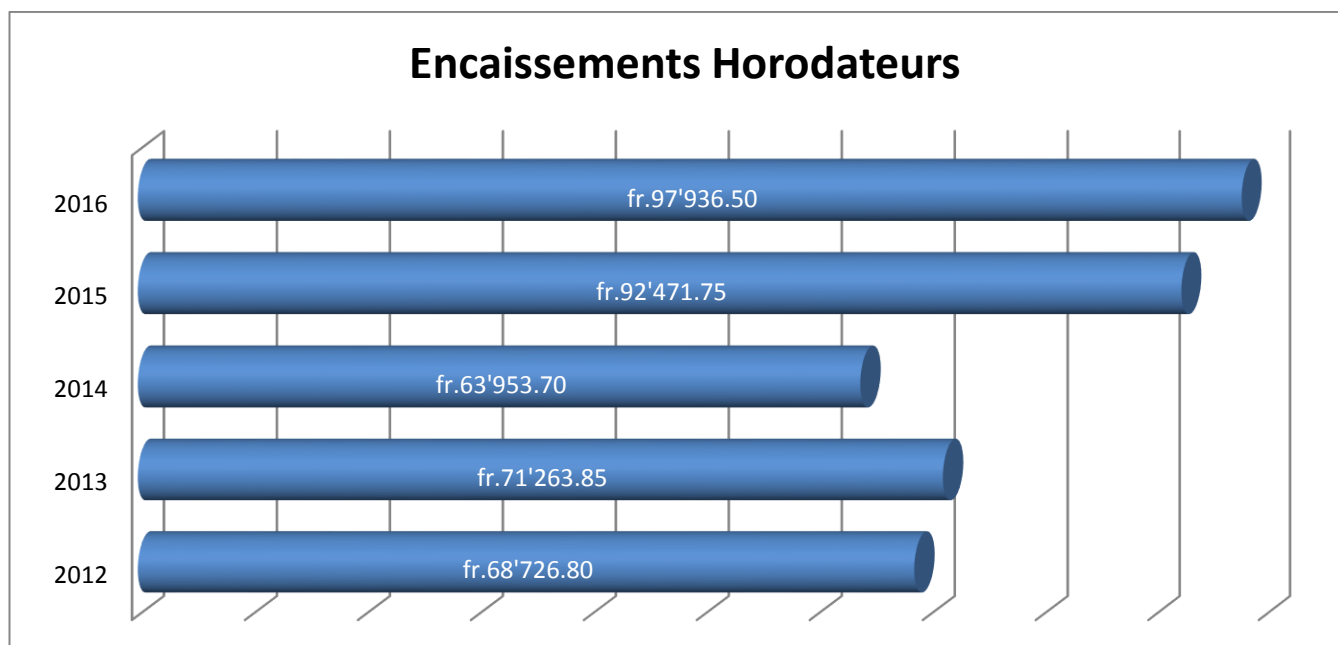

Chiens

Au 31.12.2016, 223 chiens étaient annoncés à l'office de contrôle (230 pour 2014).

Radar préventif

19 contrôles (14 en 2015) ont été effectués au cours de l'année pour un passage de 298'777 (404'262 en 2015) véhicules sur 215 jours (170 en 2015). En 2016, les radars ont été mis hors service durant trois mois suite à des actes de vandalisme.

Contrôles	Lieux/jours	Véhicules		
		contrôlés	% dépassant la vitesse	Vitesse moyenne
4 x	RC 1 (50 km/h) 50 jours	195'403	18.50	45.25 km/h
2 x	Av. de Croix-de-Rive (50 km/h) 23 jours	18'874	0.20	27 km/h
3 x	Ch. du Collège (20 km/h) 42 jours	9'540	13.84	15.33 km/h
1 x	Av. de la Gare (30 km/h) 11 jours	7'269	18.74	24 km/h
3 x	Rue de Lausanne (20 km/h) 34 jours	10'155	21.34	21.33 km/h
3 x	Rte d'Yverdon (30 km/h) 32 jours	34'111	34	28 km/h
2 x	Ch. Neuf (50 km/h) 32 jours	23'425	0.60	30.5 km/h

Permis temporaires

18 permis temporaires pour la vente de boissons alcoolisées ont été délivrés (16 pour 2015).

Places de parc

Total des places de parc sur le domaine public : 500 (504 pour 2015)

Lieu	Nombre	Désignation	Durée et limitation
Salle polyvalente	58	blanches	max. 10 heures 7/7 jours
	2	handicapés	
	5	2 roues	
Chemin du Collège	23	blanches	horodateur Fr. 1.00/h, libre de 11h30 à 14h00 et de 19h00 à 08h00
	1	jaune	livraison
	1	jaune	handicapé
Parc du giratoire	32	blanches	horodateur Fr. 1.00/h, libre de 11h30 à 14h00 et de 19h00 à 08h00
	2	handicapés	
	15	2 roues	
Parking de l'Etoile	45	blanches	horodateur Fr. 1.00/h, libre de 11h30 à 14h00 et de 19h00 à 08h00
	1	handicapés	
	1	Mobility	
Allée des Pommiers	7	blanches	horodateur Fr. 1.00/h, libre de 11h30 à 14h00 et de 19h00 à 08h00
	37	blanches	max. 10 heures 7/7 jours
Parking des Uttins	1	handicapés	
	27	blanches	max. 5 heures 7/7 jours
Port du Bief	1	handicapés	
	30	non délimité	max. 10 heures 7/7 jours
Cimetière	6	blanches	max. 1 heure 7/7 jours, libre de 06h00 à 19h00
Place de fête de Croix-de-Rive	160	non délimité	horodateur Fr. 1.50/h, gratuit du 01.10. au 30.04., libre de 11h30 à 14h30 et de 18h00 à 08h00
	2	handicapés	
Château	7	jaunes	réservées administration

	1	handicapés	
	3	2 roues	
Parking Rte de Genève	19	blanches	max. 10 heures 7/7 jours
Rue de Lausanne	3	blanches	max. 1 heure 7/7 jours
Ch. de la Venoge	5	blanches	max 10 heures 7/7 jours
Place du Village	5	blanches	horodateur Fr. 0.50 les 30 minutes
Total	500		

Police du commerce

Entreprises

<i>Nombre d'entreprises</i>		<i>Nombre postes de travail</i>	
2015	2016	2015	2016
290	299	290	299

Répertoire complet des raisons sociales de la commune classées selon Noga (Nomenclature générale des activités économiques) voir annexe V.

Entreprises

NOGA*	Entreprises	Activités	Adresses
5248 P	Eigen Innovation SA	Conception et distribution de produits innovants	Rue de Lausanne 65
5226 A	E-Phoenix Sàrl	Développement, réalisation et commercialisation de tous types de cigarettes électroniques et tous ses dérivés	Ch. des Condémines 3
5241 A	Le Dressing by Léa Frutschi	Entreprise de création, fabrication, vente et commerce de produits textiles, design	Rte de Genève 68
7222 A	Kaltys Sàrl	Prestations de services et de conseils dans le domaine de l'informatique	Rte de Genève 80
2971	Auria Réfrigération Sàrl	Pose et entretien de froid industriel	Ch. du Vuasset 5
5020 A	Swisecovap	Nettoyage automobile à la vapeur, réparation jantes en alliage et cuir	Ch. du Vuasset 5
5118	Promostar SA	Commerce, importation, exportation et représentation de produits manufacturés ou non, recherche de marchés, création de réseaux de vente et organisation d'expositions, de campagnes publicitaires	ZI Le Trési 3 B
5118	Ecojetnet SA	Commerce, importation, et représentation de produits manufacturés ou non, recherche de marchés, création de réseaux de vente et organisation de campagnes publicitaires	ZI Le Trési 3 B
4544 B	Plamatt SA	Tous travaux immobiliers, principalement peinture-plâtrerie	Ch. du Vuasset 5
7412 A	Spectrum Fiduciaire Sàrl	Activité fiduciaire et révision, audit, investissement, courtage mobilier et immobilier	ZI Le Trési 6 B
9211	5 Elements Production Sàrl	Réalisation de films et clips vidéos	Av. de Croix-de-Rive 1
5242 C	Stenmarck Design	Production et commercialisation d'accessoires pour bébés en magasins par le biais d'internet	Rue de Lausanne 22
2852 B	AMG Tolotta Giovanni	Réparation de serrures et vente de fermeture, reproduction de clés	Ch. du Vuasset 4
5142 A	Rejack Sàrl	Importateur articles bébé	Ch. du Vuasset 4
5118	VMPRO	Distributeur de luminaires et divers matériels électriques	ZI Le Trési 3
4544 B	Baumli Daniel SA	Plâtrerie – Peinture – Isolation périphérique	ZI Le Trési 6 A
7420 H	Pruss Communications	Conseils en marketing et positionnement stratégique sur le marché	Tuilières 9
2852 A	Atelier Mecanique Eric Charmey Titulaire A. Tucev	Atelier mécanique sous-traitance de pièces mécanique tournage, fraisage, planage, montage	ZI Le Trési 3
5020 A	Rod Dépannages Sàrl	Dépannages et déneigement	ZI Le Trési 3
7420 D	FJ Consulting Sàrl	Expertises toxiques du bâtiment (amiante, plomb, PCB), consulting	ZI Le Trési 3 B
7460	Andrew Lovell – Fire Investigation Sàrl	Toutes opérations d'inspection et de récolte d'informations lors d'incidents, notamment incendie, permettant de rechercher leurs causes, circonstances et responsables	Lausanne 43
7481 A	Kate's Photography	studio photo : enfants, grossesse, nouveaux-nés	ZI LeTrési 3
748	S4GV SA	Développement produits et services pour chaîne distribution traçabilité et logistique	ZI Le Trési 6 D
5211 E	La main au panier	Vente d'aliments principalement froids à l'emporté, sous forme de pique-nique	Av. de la Plage 3
9262	Mâtricielle	Développement de compétences et activités nautiques sur le lac	Allée du Rionzi 8

7414 A	JMTC Consulting Sàrl	Management, consulting et édition	Ch. du Sout 2
7260 A	RC2 Electronique SA	Activité dans le domaine de l'électronique : Développement, conception de circuits électronique et divers travaux de bureau technique, assemblage de prototype et de petites séries	ZI Le Trési 6 C
6120	CP Multitransports Sàrl	Transports, travaux portuaire, toute activité en rapport avec les bateaux, accompagnement de convoi	Ch. de la Venoge 13
4225 C	Batitec SA	Direction de travaux. architecture, génie civil, sécurité de chantier	ZI Le Trési 9 A
9272 A	Manifservices Sàrl	Organisation d'événements sportifs et culturels, prestations de service pour événements, gestion de matériel publicitaire	ZI Le Trési 9 A
4521 A	Rénovation & Maintenance Services	Exploitation d'une entreprise de rénovation et maintenance de propriété	Ch. des Peupliers 1
5111 A	Swissxer SA	Acquisition, commerce, vente et distribution de tous types de matières premières et de biens de consommation courant	Ch. des Tuilières 3
6022 A	Taxi Budget	Transport professionnel de personne	Rue de Lausanne 17

* Classement selon la nomenclature générale des activités économiques de l'Office fédéral de la statistique (www.statistik.admin.ch).

Entreprises

NOGA*	Entreprises	Activités	Mutation
2852 B	Pro Clés Sàrl	Entretien, réparation de tous biens, quincaillerie, serrurerie	à Lausanne
9305 A	Empire des sens	Achat, ventes de lingerie et glamour	à Echandens
7011 A	DoubleVSG SA	Toutes activités dans le domaine de l'immobilier et toutes activités commerciales	à Lugano
7414 A	Deed-L Sàrl	Conseil et commercialisation de produits de nouvelles technologies dans les entreprises	à Mex
3622 B	Olivier Ernst H2O	Exploitation d'un atelier de joaillerie, bijouterie, sertissage, commerce de métaux, de piques et d'œuvres d'art, outillage, optiques, commerce d'articles de sport et toutes prestations de service y relative	à Chigny
4525 C	Cosmo Construction Soudure-Montage SA	Construction, réparation, pose et toute opération dans le domaine des canalisations destinées au transport de fluides, toute activité dans le domaine de la soudure et de l'usinage de métaux et montage d'éléments métalliques	à Lancy
8514 F	ACDS Bolay Piu Saskia et Piu Stéphane	Exploitation d'un centre de soins médicaux complémentaires & formation y relative	Dissolution société
7487	Plasconsult Sàrl	Acquisition, administration, exploitation et cession de brevets d'invention, de marques et connaissances techniques et administratives	Dissolution société
8514 F	A Fleur de soi	Massages relaxants et conseil en fleurs de bach	cessation activité
5242 C	Stenmarck Design	Production et commercialisation d'accessoires pour bébés en magasins Par le biais d'internet	cessation activité
4545 A	Rénove-plus, Pierre Alain Dupuis	Entreprise, rénovation de bâtiment, carrelage, peinture, petite maçonnerie	Cessation d'activité
5248 P	Swiss Led Group Sàrl	Distribution éclairage LED	A Mex
7011 A	Fabienne Collange Courtage	Promotions immobilières et courtage immobilier	A Riex
7485 C	Sérigraphie Gisin SA	Travaux de sérigraphie, notamment dans le domaine de la publicité	Cessation d'activité
5232 A	Handilift Sàrl	Installation lifts sièges et plates-formes d'escaliers plates-formes élévatrices verticales	Dissolution
5232 A	SRS Service Réhabilitation SA	Matériel médical	Dissolution
4030	SunPower Corporation Switzerland Sàrl	Assemblage et vente de panneaux solaires	Dissolution
7210	Abraxas Cari SA	Conseils et services dans le domaine de l'informatique	A Morges
8514 F	Medco Nguyen Alain	Conseils et gestion projets secteur de la santé	Cessation d'activité
5263	MCM Sàrl	Vente directe, vente en ligne par le biais de sites internet (shop online) de tous produits et prestations, notamment dans le domaine de l'informatique, des soins, du bien-être, de la gastronomie, du vin et des spiritueux	Dissolution
7487 D	Tetra Conseil SA	Recrutement et conseil en personnel, ainsi que conseil et organisation d'entreprises	Dissolution
3210 A	HLD Electronique	Montage, dépannage, développement de cartes électroniques	Cessation d'activité

(www.statistik.admin.ch).

Statistique du nombre d'entreprises et de places de travail

On peut se référer à l'annexe V.

INSPECTORATS

Casier sanitaire des eaux

9 contrôles de la qualité de l'eau ont été effectués en 2016. Suite aux analyses par le laboratoire cantonal, les eaux des piscines à usage public n'ont pas donné lieu à des commentaires.

Contrôle des champignons

(M. Charles Nicod, contrôleur)

24 heures ont été consacrées au contrôle (2015 : 22 heures).

VOIRIE

Personnel de la voirie

Heures effectuées

		2015	2016
100	Entretien des routes (balayage village, balayage feuilles, entretien chemins, passage sous-route, fontaines)	1'096.50	1'057.25
101	Entretien de la Plage (nettoyage des algues, Sentier aux Oiseaux, poubelles, WC, taille peupliers)	1'864.50	1'541.50
102	Entretien des terrains communaux	2'759.00	2'263.75
103	Entretien des parcs et promenades (Esplanade L.-H. Delarageaz, Sout, Venoge, places jeux, gazon)	1'449.50	2'015.00
104	Entretien groupe scolaire (gazon, taille, entretien plantations salle polyvalente)	927.00	1'145.25
105	Décoration florale (plantation et entretien massifs, caisses à fleurs, arrosage)	1'240.00	879.50
106	Entretien forêt Vaulion	0.00	0.00
107	Entretien cimetière	586.50	690.00
108	Service des inhumations	36.00	11.50
109	Ramassage papier	0.00	6.00
110	Ramassage déchets encombrants	0.00	0.00
111	Déchets de jardin	0.00	0.00
112	Récupération du verre	0.00	0.00
113	Entretien bacs à huile	63.00	85.50
114	Entretien des véhicules (machines, outillage, véhicules y compris police)	564.00	782.75
115	Entretien locaux	272.50	367.50
116	Entretien des ports (Bief, Venoge) et cours d'eau	2.00	50.50
117	Entretien des collecteurs	5.00	5.50
118	Enlèvement de la neige (déneigement, salage, sablage)	123.00	129.50
119	Entretien éclairage public	0.00	0.00
120	Entretien signalisation routière	63.00	17.25
121	Transports divers	6.50	2.00
122	Réceptions, fêtes, manifestations (repas, décoration village, livraison vin)	1'018.50	939.25
123	Travaux pour tiers (expulsion, fauchage et divers)	8.50	29.25
124	Divers	0.00	162.00
125	Entretien Les Uttins	229.50	629.75
126	Travaux de bureau et rendez-vous / cours professionnels	2'493.00	2384.75
127	Electricité	0.00	0.00
128	Déchetterie	34.50	80.50
129	Gestion OM, taxe au sac	841.00	736.75
150	Maladie	1'357.50	889.75
151	Accidents	166.00	41.250
152	Service militaire	0.00	0.00
153	Vacances	2'350.00	1853.75
154	Congés (heures supplémentaires)	1'122.50	441.25
155	Protection civile et pompiers	0.00	0.00
156	Jours fériés	750.50	535.50
160	Sécurité, BPA / SUVA	105.50	23.75
	Totaux	21'535.00	19'834.00

Explications des différences des heures du personnel de la voirie

101	Nettoyage par une personne de l'OSEO. Week-ends et jours fériés travaux de nettoyage effectués par une entreprise. Les usagers de la plage ont été corrects dans la gestion des ordures. Le littering a été modéré
102	Travaux optimisés grâce à la nouvelle tondeuse « Mulching »
103	L'entretien de nos parcs et promenade a été augmenté
104	Un accent particulier a été mis sur la propreté des lieux
105	Massifs de fleurs mois gourmand en entretien
107	Entretien plus poussé
114	Entretien normal par notre service, nos véhicules prennent de l'âge
124	Conception abri pour les jeunes (D. Jaeck)
125	Entretien plus pointu et plus de passages
128	Actions à la déchetterie, entretien des surfaces
150	Diminution des maladies longues durées
151	Diminution des accidents
153	Les employés n'ont pas pris toutes leurs vacances
154	Moins d'heures supplémentaires effectuées dans le service
160	Gros travail effectué en 2015

Service de neige

Nombre d'interventions : 6 sorties (2015 : 4), 6 sur le premier semestre et aucune sur le second.

Matériaux de déneigement, utilisation :

Sel : 8'150 kg – Chlorure de magnésium : 0 kg – Total 8'150 kg.

(2015 : Sel : 1'250 kg – Chlorure de magnésium : 0 kg – Total 1'250 kg).

MACHINES A MOTEUR

Inventaire des machines à moteur au 31.12.2016

Nbre	Désignation	Fabricant / vendeur	Date acquisition	Prix	Total
1	Débroussailleuse Stihl	Bauer Ecublens	15.12.2016	990.00	990.00
1	Nettoyeur haute pression	Divorne SARL	29.08.2016	470.00	470.00
1	Tronçonneuse Stihl MS 261	Bauer Ecublens	01.01.2015	1'100.00	1'100.00
1	Souffleuse Pellenc Airion	Spänhauer, le Mont	10.11.2014	1'290.00	1'290.00
1	Accu Pellenc 1100	Spänhauer, le Mont	03.11.2014	2'495.00	2'495.00
1	Débroussailleuse Pellenc Excelion	Spänhauer, le Mont	31.12.2013	1'530.00	1'530.00
1	Débroussailleuse Stihl FR 460 TC	Bauer Ecublens	28.11.2013	1'195.00	1'195.00
1	Souffleuse Stihl BR 600 R	Bauer Ecublens	06.11.2013	1'095.00	1'095.00
1	Taille-haie Pellenc Helion Universel	Spänhauer, le Mont	30.12.2012	1'200.00	1'200.00
1	Accu Pellenc 1100	Spänhauer, le Mont	18.09.2012	2'495.00	2'495.00
1	Souffleuse Pellenc Airion	Spänhauer, le Mont	18.09.2012	1'290.00	1'290.00
1	Pilonneuse Bell RT 65	Spänhauer, le Mont	18.01.2012	3'132.00	3'132.00
2	Tondeuses Iseki 50 cm	Spänhauer, le Mont	20.12.2011	2'450.00	4'900.00
1	Motofaucheuse Rapid REX	Spänhauer, le Mont	05.11.2011	12'000.00	12'000.00
1	Souffleuse Husqvarna 356 BT	Jaquet SA	31.08.2011	930.00	930.00
1	Débroussailleuse Stihl FS 450	Bauer Ecublens	24.08.2011	1'638.75	1'638.75
1	Souffleuse Husqvarna 356 BT	Jaquet SA	09.11.2010	1'035.00	1'035.00
1	Tondeuse Orec R53 S	Jaquet SA	31.08.2010	2'300.00	2'300.00
1	Débroussailleuse Stihl FS 450	Bauer Ecublens	19.07.2010	1'400.00	1'400.00
1	Scarificateur Engigreen WB 485 CR	Jaquet SA	19.04.2010	1'420.00	1'420.00
1	Souffleuse Stihl SH 86 C	Bauer Ecublens	16.11.2009	665.00	665.00
1	Nettoyeur HP Super M ECO	Kärcher	26.07.2009	5'574.90	5'574.90
1	Débroussailleuse Stihl FS 450	Bauer Ecublens	12.05.2009	1'540.05	1'540.05
1	Débroussailleuse Engigreen CG 260 A	Jaquet SA	13.04.2009	860.00	860.00
1	Tronçonneuse Stihl MS 650 AVEQ	Bauer Ecublens	24.02.2009	1'945.00	1'945.00
1	Tondeuse Castel Garden XM 160 HD	Spänhauer, le Mont	31.12.2008	5'900.00	5'900.00
1	Souffleuse Stihl BR 380	Bauer Ecublens	18.11.2008	995.00	995.00
1	Tronçonneuse électrique TK60060	Spänhauer, le Mont	10.10.2008	219.00	219.00
1	Taille-haie Stihl HS 81 R	Bauer Ecublens	07.11.2006	924.50	924.50

1	Débroussailleuse Stihl FS 450	Bauer Ecublens	05.05.2006	1'540.05	1'540.05
1	Tondeuse Honda HRH 536 HXE, 53 cm	Maillefer, Echandens	22.06.2005	2'900.00	2'900.00
1	Souffleuse Robin FL 500	Jaquet SA	21.06.2005	1'400.00	1'400.00
1	Epareuse à fléaux HRH 801 Hydro OREC	Jaquet SA	30.03.2004	10'900.00	10'900.00
1	Tronçonneuse Stihl MS 200 T	Bauer Ecublens	20.03.2003	1'187.00	1'187.00
1	Génératrice Bosch G-4700/ 380	Voltec	1990	4'000.00	4'000.00
1	Plaque vibrante Weber	Irnigen (ZH)	1978		0.00
				TOTAL	84'456.25

VEHICULES

Inventaire des véhicules communaux au 31.12.2016

Véhicule	Date acquisition	Prix d'achat	Km ou h d'utilisation relevé 2015	Nbre de km ou h effectués 2015	Km ou h d'utilisation relevé 2016	Nbre de km ou h effectués 2016
<u>Sécurité municipale</u>						
Ford VD 60411	01.2012	30'000.00	26'543 km	11'028 km	46'942 km	20'399 km
Dacia VD 554 532	01.2014	22'400.00	20'800 km	13'992 km	32'820 km	12'020 km
<u>Service de voirie</u>						
Bu 200 VD 398 701	06.2009	206'988.50	3'681 h	707 h	5'553 h	1'872 h
Renault VD 206 901	02.2007	40'370.00	54'564 km	3'712 km	58'595 km	4'031 km
Tracteur J-D 5080 VD 273 980	07.2011	113'830.00	534 h	107 h	615.5 h	81.5 h
Holder VD 337 321	04.2006	130'196.00	2'261 h	327 h	2'512 h	251 h
Egholm VD 398 630	01.2006	58'000.00	1'072 h	37 h	1'112 h	40 h
Gator VD 458 536	06.2010	30'270.00	1'177 h	172 h	1'345 h	168 h
Gator VD 351 702	07.2010	30'270.00	1'493 h	313 h	1'775 h	282 h
Piaggio VD 540 786	01.2012	23'380.00	21'572 km	4'177km	26'543 km	4'971 km
Piaggio VD 482 712	05.2013	23'380.00	19'048 Km	7'700 Km	26'553 km	4'981 km
Mini-pelle	01.2011	36'243.70	369 h	69 h	455 h	86 h
Tracteur Kubota VD 455 522	04.2012	62'000.00	562 h	107 h	701 h	139 h
Stiga VD 7769			38 h	38 h	88 h	50 h

Coûts des réparations aux véhicules

	2015	2016
Véhicules « voirie »	18'976.25	22'530.70
Véhicules « Sécurité municipale »	3'422.25	5'129.05
Total	22'398.50	27'659.75

Consommation de carburant pour le service de voirie

	Diesel (litres)			Essence (litres)		
	2015	2016	variation %	2015	2016	variation %
Véhicules, tondeuses	6'839.54	6'680.37	- 2.33	998.66	429.14	-42.97

PROTECTION CIVILE

Poste de commandement « Les Condémines »

Pas de nuitées (2015 : aucune)	Fr. 0.00 encaissés	(2015 : Fr. 0.00)
Frais : réparations / entretien personnel	Fr. 4'270.40	(2015 : Fr. 125.50)
	Fr. 0.00	(2015 : Fr. 0.00)

Protection civile de la Région Morges

Présidence 2015 : M. Philippe Guillemin

Acomptes de l'année en cours : Fr. 10.35/habitant (2015 : Fr. 18.90).

SERVICE DU FEU

SIS Morget

Présidence 2016 du Comité Directeur : M. Roger Burri.

SIS Morget – coût pour la commune

	2013	2014	2015	2016
Acomptes de l'année	Fr. 145'461.20	Fr. 148'236.00	Fr. 156'671.00	Fr. 163'437.00
Décompte de l'année précédente	- Fr. 12'063.10	- Fr. 20'827.50	- Fr. 9'493.30	- Fr. 9'297.75

SIS Morget – interventions

QUELQUES CHIFFRES (entre parenthèses, chiffres 2015)

En 2016, le SIS Morget a effectué **275** (330) interventions qui ont nécessité la présence des différentes sections Détachement de Premier Secours (DPS) avec ou sans la collaboration de sapeurs du Détachement d'Appui (DAP). Cela représente pour les sections DPS l'engagement de 2496 personnes.

Dans toutes les sections DPS du MORGET le nombre d'alarme est en diminution.

La répartition des interventions par événement se présente de la façon suivante :

	2015	2016
- Feux	30 %	22.55 %
- Inondations	18 %	12.72 %
- Sauvetages assistance sanitaire	13 %	10.55 %
- Désincarcérations	3 %	2.18 %
- Alarmes automatiques	23 %	30.55 %
- Pollutions	3 %	2.18 %
- Divers	10 %	17.62 %

NATURALISATIONS

Nombre de candidat(s)	Type de naturalisation(s)	Octroi de la bourgeoisie par la Municipalité	Canton assermentation
17	ordinaires	2014	2016
24	ordinaires	2015	2016
6	ordinaires	2015	en cours
15	ordinaires	2016	en cours
2	facilitées, art. 25	2014	en cours
1	facilitées, art. 25	2014	2016
3	facilitées, art. 25	2015	2016
1	facilitée, art. 25	2016	2016
4	facilitées, art. 25	2016	en cours
1	facilitée, art. 25	2014	2015
3	facilitées, art. 22	2015	2016
1	facilitée, art. 22	2016	2016
5	Facilitées, art. 22	2016	en cours

Parmi ces 82 candidats, 46 ont été auditionnés par la Commission des naturalisations, dont 22 en 2016.

IX. CONCLUSIONS GENERALES

La Municipalité a l'avantage de vous présenter son rapport de gestion pour l'année 2016.

Elle remercie toutes les collaboratrices et tous les collaborateurs de l'administration communale ainsi que les Conseillères et les Conseillers communaux pour le travail accompli en 2016.

La Municipalité dit sa gratitude à l'autorité délibérante pour la confiance qu'elle lui a accordée en 2016.

Nous avons l'honneur de vous inviter, Monsieur le Président, Mesdames et Messieurs les Conseillers, à bien vouloir voter les résolutions suivantes :

LE CONSEIL COMMUNAL DE PREVERENGES

Après avoir pris connaissance :

- du rapport de gestion 2016 de la Municipalité,
- du rapport de la Commission de gestion,

DECIDE

1. de donner décharge à la Municipalité de sa gestion pour l'année 2016
2. d'approuver le rapport de gestion 2016 de la Municipalité
3. d'approuver le rapport de la Commission de gestion, et de lui donner décharge de son mandat 2016.

Au nom de la Municipalité
le Syndic : le Secrétaire :

G. Delacrétaaz

P. Crausaz

ANNEXE I – TABLEAU DES PROPRIÉTÉS COMMUNALES**TABLEAU DES PROPRIÉTÉS COMMUNALES - Etat au 31.12.2016**

Réf. plan	N° parcelle	Lieu-dit ou destination	Surface bâtiment	Surface place-jardin	Surface pré-champ	Surface revêtement dur	Surface accès, place privée	Surface divers	Surface vignes	Surface forêt	Surface totale
COMMUNE DE PREVERENGES											
1	9	Village		8							8
2	19	Bâtiment administratif et église	284	406							690
3	42	Auberge de l'Etoile	383	1'428							1'811
	46	Parking de l'Etoile	24	2'360							2'384
4	63	Giratoire de l'Etoile		4'290							4'290
	64	Jardins familiaux		337							337
	95	Condémines	900	4'324			2'027				7'251
	97	Collège	5'017	17'752							22'769
	98	Condémines (salle polyvalente)	1'169	1'002							2'171
	99	Condémines (feu/voirie)	583	1'588							2'171
	917	Chemin des Condémines	272	2'490		5	80				2'847
	918	Chemin des Condémines	1'496	1'565			543				3'604
5	87	Plage	33			10'863		2'460			13'356
6	128	Tuilère (tennis)	139	11'157						587	11'883
7	178	Rionzi		64							64
8	40	Capellan (village)					3'218				3'218
9	190	Cimetière						1'690			1'690
	193	Nord cimetière			2'416						2'416
10	204	Fontanne			4'983						4'983
11	418	Croix-de-Rive (Place de fête)		8'059							8'059
12	261	Croix-de-Rive (vigne)						12'862			12'862
13	279	Pierra Mur		749							749
	836	Ramière (route de Pierra Mur)		447							447
	868	Ramière (route de Pierra Mur)		446							446
	872	Ramière (route de Pierra Mur)		177							177
	1101	Ramière (route de Pierra Mur)		386							386
	1098	Ramière (route de Pierra Mur)		106							106
	933	Chemin de l'Epinette (route de Pierra Mur)		534							534
	1771	Chemin Neuf (route de Pierra Mur)		782							782
14	303	Chemin Neuf		20							20
15	384	Au Sout	691		24'725						25'416
16	DDP (463)	Poste sanitaire Les Mouettes		204							204
17	761	Ch. des Mouettes (passage sous-route)		73							73
18	485	Fontanne			2'465						2'465
19	225	Monteiron			4'380						4'380
	226	Monteiron			4'462						4'462
20	235	Les Utins			5'254						5'254
21	1099	En Rueire (route de Pierra Mur)			2'084						2'084
22	1348	Chemin de la Venoge				364					364
23	393	Rio Roseaux	11	1'623							1'634
24	479	Château	445	2'036							2'481
25	24	Ancien local gaz	4	2							6
27	1646	Rte d'Yverdon - Place du Village		270							270
28	1938	Le Rionzi		5'280			697				5'977
29	1785	Déchetterie	27	1'799			3'214				5'040
30	1776	Chemin Neuf (La Pommeraie)		231							231
31	462	Chemin Neuf				24					24
32	815	Chemin de la Ramière		1'461							1'461
33	1937	Chemin Neuf (Vuilleumier)		45							45
34	1977	Le Trési			3'701						3'701
35	15	Auberge du Chasseur / Boucherie	641	335	295						1'271
		TOTAUX	12'119	73'836	54'765	11'256	9'779	4'150	12'862	587	179'354
COMMUNE DE VAULION											
	327	A la Fivaz			4'700					5'020	9'720
		TOTAUX			4'700					5'020	9'720
COMMUNE DE PREMIER											
	297	Planche Martignier	18							26'303	26'321
	300	Planche Martignier								10'092	10'092
		TOTAUX	18							36'395	36'413

ANNEXE II – CARTE DES PARCELLES COMMUNALES

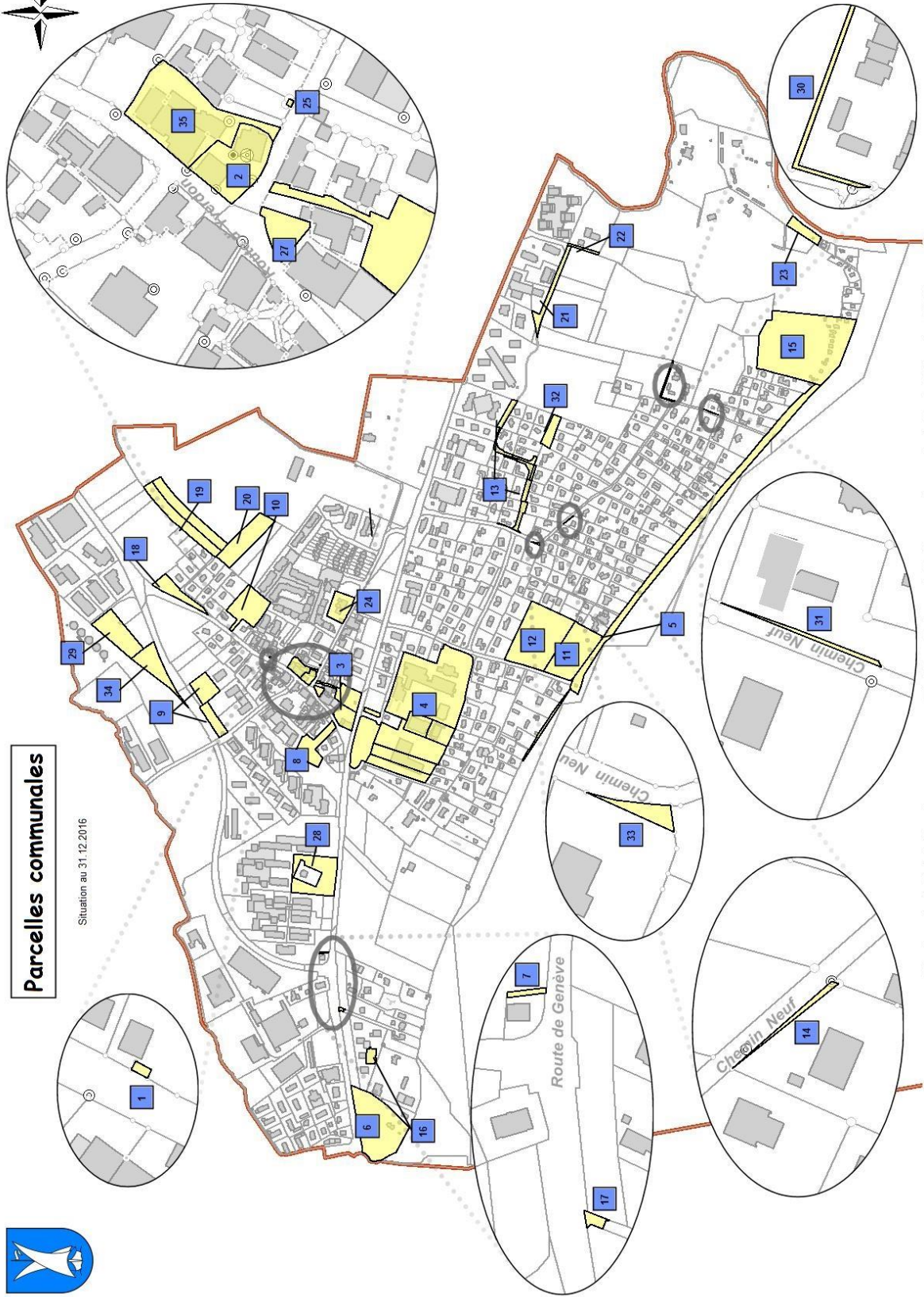

Parcelles communales

Situation au 31.12.2016



Géodonnée © Etat de Vaud - Etabli sur la base de la Mensuration cadastrale du 17 janvier 2017

ANNEXE III – SITUATION DU CONTRÔLE SEPARATIF

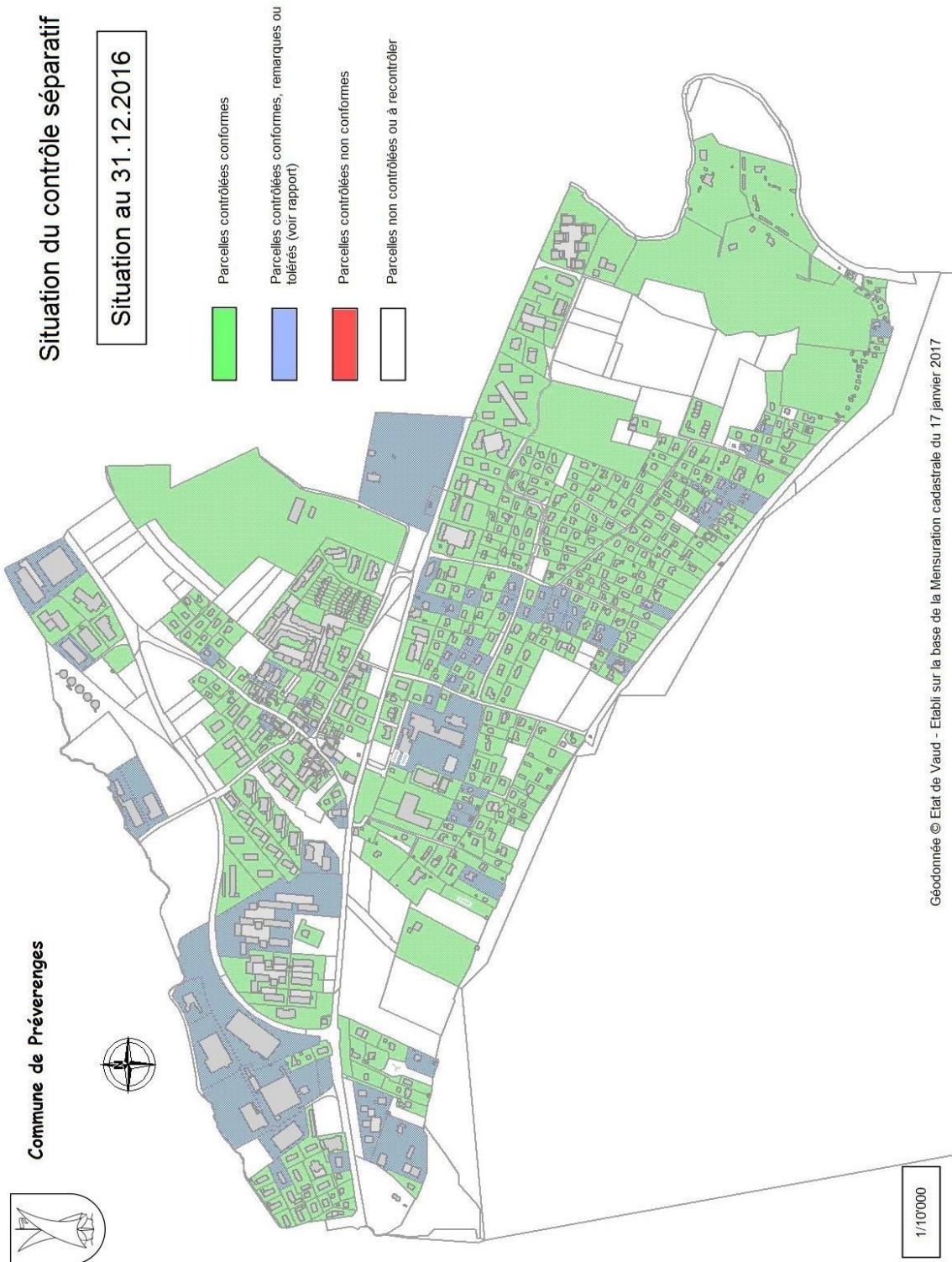

ANNEXE IV – RAPPORT DU BUREAU MASOTTI ASSOCIÉS SA PRÉVENTION DES ACCIDENTS

MASA	MASOTTI ASSOCIÉS SA - CP 127 - Warnery 12 –1162 St-Prex
	Michel. Geissbühler Admin. Inspecteur chantiers GRPA 079 2246212 masa.mig@bluewin.ch Valérie Jacquemettaz Chargée de sécurité CFST079 3130890 masa.val@bluewin.ch spécialiste en prévention incendie AEAI brevet fédéral / diagnostiqueur amiante FACH

PREVENTION DES ACCIDENTS DUS AUX CHANTIERS

ORGANE DE CONTRÔLE MANDATE PAR LES COMMUNES DE

Préverenges, Morges, Rolle, Aclens, Allaman, Apples, Ballens, Berolle, Bière, Buchillon, Bussy-Chardonney, Chigny, Clarmont, Denges, Echandens, Echichens, Lavigny, Lonay, Lussy, Mollens, Pampigny, Reverolle, Romanel-sur-Morges, St-Prex, Tolochenaz, Vaux, Villars-sous-Yens, Vuflens-la-Ville, Vuflens-le-Château, Yens

COMMUNE DE PREVERENGES PREVENTION DES ACCIDENTS DUS AUX CHANTIERS

Rapport d'activité de l'organe de contrôle pour l'année 2016

- 1- Objectifs et cadre réglementaire
- 2- Collaboration interservices
- 3- Interventions – Rapports
- 4- Aperçu des chantiers à Préverenges en 2015
- 5- Evénements notables / difficultés
- 6- Conclusions et perspectives 2016



1- Objectifs et cadre réglementaire / Rappel des dispositions légales principales :

- [Le Règlement cantonal de prévention des accidents dus aux chantiers \(RPAC2003\) fixe le cadre réglementaire en application de l'art. 90 de la Loi sur l'Aménagement du Territoire et les Constructions \(LATC\).](#)
- Il tend à prévenir toutes menaces et atteintes à l'intégrité physique et aux biens des voisins, des tiers ou de l'ensemble de la collectivité (article premier)
- Les chantiers doivent être clôturés et des garde-corps installés s'il y a risque de chute...
- Il sera tenu compte des besoins des personnes handicapées...
- Toutes précautions doivent être prises pour éviter de souiller les chaussées...
- L'incinération de déchets de chantiers est interdite
- Un cheminement sûr de dimension suffisante devra être assuré en tout temps
- Le convoyage de charges (grues) au-dessus d'espaces accessibles au public est interdit en l'absence d'une protection spéciale...
- L'engagement d'un hélicoptère (pour des convoyages de charges /grue aérienne) est soumis à l'autorisation de l'organe de contrôle...
- L'application du RPAC incombe aux Municipalités qui peuvent confier le contrôle à un tiers disposant des compétences nécessaires
- Les Municipalités ou l'organe de contrôle peuvent ordonner la suspension immédiate des travaux lorsque la sécurité du public ou des voisins est compromise... ou menace de l'être (arrêt des travaux en cas d'urgence.. éven. évacuation ... autres mesures)
- Le contrôle exercé par les autorités ne dégage en aucune mesure les entreprises de leurs responsabilités
- [L'ordonnance fédérale sur les travaux de construction \(OTConst2005\) fixe les mesures qui doivent être prises pour assurer la sécurité des travailleurs...](#)
- [D'autres dispositions réglementaires sont prises en considération dans le cadre des contrôles de chantiers](#) par le préposé communal à la prévention des accidents dus aux chantiers (règles relatives

à la protection des sols et des eaux, celles concernant la protection de l'air, la lutte contre le bruit, le travail au noir, etc)

- Les règles concernant les fouilles et la stabilité de leurs parois, les étais et les méthodes d'exploitation figurent également dans l'OTConst.

2- Collaboration interservices

Sous forme de raccourci, les domaines de compétence et la collaboration entre les divers services appelés à intervenir sur les chantiers peuvent être résumés ainsi:

- L'organe de contrôle nommé par la Municipalité, le préposé communal à la prévention des accidents dus aux chantiers, agit en application du RPAC et sa mission est de veiller à la sécurité du PUBLIC (tiers, voisins, locataires, etc).

2- Interventions– Rapports

D'une manière générale le préposé communal intervient directement auprès des directions de travaux et des entreprises pour faire effectuer les mises en conformité.

- Des rapports de contrôles sont établis à l'attention de l'autorité selon nécessité, avec copie à l'entreprise, la SUVA ou autres si concernés.
- Si les constats effectués sur un chantier et les mesures prescrites impliquent une décision Municipale ou une intervention d'autres services, des contacts directs, des messages mails ou autres dispositions sont prises.

4- Aperçu des chantiers à PREVERENGES en 2016(liste non exhaustive)

Constructions nouvelles



Nouvelle voirie

Transformations – agrandissements - rénovations



Génie-civil – fouilles – travaux routiers – canalisations



5- Difficultés rencontrées

C'est une constante d'une année à l'autre : il ressort toujours que la planification des travaux est souvent insuffisante et qu'il est parfois nécessaire de mobiliser les Services publics pour rétablir dans l'urgence des situations compromettant la sécurité des personnes et des biens :

- Il n'est pas rare de constater que des machines de chantier ne sont pas à jour au niveau des expertises ou de protection de l'environnement (catalyseurs). Des grues sont également pilotées par des personnes ne disposant pas de permis valable, exposant les usagers du domaine public à des risques importants. Les préposés contrôlent régulièrement les documents (permis, expertises, macaron qualité de l'air) et font prendre les mesures qui s'imposent, la sécurité du public et des travailleurs étant concernée.
- Les plaques de routes posées pour le franchissement de fouilles, dépourvues de chanfreins ne permettant pas un passage sûr des deux-roues et des piétons (glissements, obstacle).
- La signalisation routière posée en obstacle sur les trottoirs, obligeant les piétons (chaises d'invalides / poussettes etc..) à prendre le risque d'utiliser la chaussée et les voies de circulation.
- Les démolitions ne prennent pas toujours en compte le problème de désamiantage et la neutralisation des poussières.
- Les entreprises étrangères ou suisses n'ayant pas de répondant de langue française sur le chantier peuvent poser des problèmes en matière de réactivité de l'entreprise et de sécurité du public. En effet, les corrections à apporter, exigées par l'inspecteur de chantier peuvent être ralenties voire entravées par la méconnaissance de la législation vaudoise et par des difficultés de communication.



Signalisation de nuit!



Cheminement piétonnier dangereux sous la zone et sur la route !



Lames de rasoir après le montage d'échafaudage ! Fer à béton dangereux pour les usagers du domaine public!



6- Conclusions et perspectives 2017

En 2017 l'attention sera portée sur la sécurité mais aussi la qualité de vie des habitants (bruit / poussières / circulation d'engins de chantier / camions / stationnement de véhicules d'entreprises).

L'organisation des déviations de trafic, la signalisation, les obstacles à la circulation devront faire l'objet des conditions d'exploitation des chantiers, avec implication des directions de travaux, le tout dans le respect des ordonnances et lois sur la circulation routière. Une attention particulière doit être portée sur les usagers du domaine public les plus exposés, c'est-à-dire piétons et cyclistes, qui doivent bénéficier, en permanence, d'itinéraires sécurisés.

*Les préposés communaux à la prévention des accidents dus aux chantiers / le 2 février 2017
Masotti Associés SA (MASA) : Valérie Jacquemettaz et Michel Geissbühler*

Infos : GRPA = Groupement Romand de Prévention des Accidents dus aux chantiers voir : www.grpa.ch

ANNEXE V – RÉPERTOIRE DES ENTREPRISES

NOGA*	Raison sociale et adresse	Activités
Secteur primaire		
0141 A	A Martin - Paysages	Entretien d'extérieurs/Jardins
0141 B	Bioplancton Ruchat – Planches 26	Créations paysagères et de plans d'eau
1589 A	Amore di pasta – Martinez Armas José Alberto – Vuasset 4	Fabrique de pâtes fraîches
1589 A	Italpasta Jacques René Tzaut – Yverdon 2	Commerce et fabrication de pâtes fraîches, commerce de produits en provenance d'Italie
1593 A	Agro-Viticulture Gillard – Monteiron 1	Vigneron, agriculteur
1593 A	Cultures Fruit. Mingard – Monteiron 2	Vigneron, culture fruitière
	Nombre d'entreprises	Nombre de postes de travail
	6	9
Industrie et artisanat		
2030	Aquilar Pascal – Neuf 27 B	Charpente – menuiserie
2222 C	RMK Design François Maibach – Vuasset 5	Autocollants – publicité – impression numérique
2416	Colorplastic SA – Vuasset 2-4	Fabrication et commerce matières plastiques,
2521 A	Ramella Plastiques SA – Denges 1	Transformation de matières plastiques
2851	Alfapage, tôlerie industrielle G. Magni – Trési 1	Façonnage de la tôle, découpage, poinçonnage, pliage, soudage
2852 A	Antoniazza Mécanique SA – Vuasset 4	Ateliers mécaniques
2852 A	Atelier Mécanique Charmey – Trési 3	Ateliers mécaniques
2852 A	Atelier Mécanique Eric Charmey Titulaire A. Tucev – Trési 3	Atelier mécanique sous-traitance de pièces mécanique tournage, fraisage, planage, montage
2852 A	Galitec Sàrl – Gare 24	Mécanique de précision
2852 A	W 3 SA – Vuasset 4	Travaux de constructions métalliques
2852 B	AMG Tolotta Giovanni – Vuasset 4	Réparation de serrures et vente de fermeture, reproduction de clés
2875	Axe-M Mécanique – Vuasset 5	Mécanique de précision
2924	Makita SA – Vuasset 7	Commerce de machines, outils et accessoires, services y relatifs
2924	Rosendahl Nextrom SA	Fabrication et vente de machines pour la production de fibres et câbles optiques
2943 A	Telast SA – Genève 3	Fabrication achat-vente de machines, outils
2971	Auria Réfrigération – Vuasset 5	Pose et entretien de froid industriel
	Nombre d'entreprises	Nombre de postes de travail
	16	130
Fabrication		
3002	Connect-i Sàrl – Trési 6	Développement d'applications informatiques orientées web, sites internet, fourniture de conseil, hébergement d'applications web
3120 A	Linsi-tech Sàrl – Trési 6 D – siège à Lausanne	Achat, vente, représentation, distribution de tous biens et de tous produits à basse consommation d'énergie à base de LED ou à base d'énergie renouvelable
3220 A	CH Précision Sàrl – Trési 6 D	Conception et fabrication d'appareils audio
3230 A	Security Alarms & Co SA – Trési 6 D	Production, vente, installation et service après-vente de systèmes d'alarmes
3340 B	BCD Microtechnique SA – Trési 6	Fabrication commerce domaine optique
3350 E	F.A. Roulage SA – Trési 6	Roulage horlogerie, petites fournitures d'horlogerie
3512 A	Chantier naval Haegler – Trési 4	Réparation et entretien de bateaux
	Nombre d'entreprises	Nombre de postes de travail
	7	34
Construction		
4521 E	Blondel et Jaques SA – Genève 80	Construction, transformation, génie civil
4521 A	AVR Constructions SA – Vuasset 5	Construction de villas et rénovation
4521 A	Machado Construction Sàrl – Peupliers 9	Entreprise générale du bâtiment
4521 A	Renovation & Maintenance services	Exploitation d'une entreprise de rénovation et maintenance de propriétés

NOGA*	Raison sociale et adresse	Activités
4522	BBL SA – Vuasset 5	Tous travaux en rapport avec la construction : étanchéité, ferblanterie, travaux spéciaux
4522 D	Aimone Travaux Spéciaux SA – Trési 3	Etanchéité, résine en tout genre, injection et joints, isolation, ferblanterie, toiture plate, terrasse, balcon, bac de rétention, revêtement de piscine, etc.
4525 A	ES Echafaudages services SA – Vuasset 5	Location et montage d'échafaudages fixes et mobiles
4525 C	Batitec SA – Trési 9 A	Direction de travaux, architecture, génie civil et sécurité de chantier
4525 C	Cardinale Constructions Sàrl – Taudaz 9	Tous travaux relatifs à la maçonnerie, au béton armé et autres dérivés
4531 A	Tyco Fire & Integrated Solutions SA – Trési 1	Fabrication, achat-vente appareils industriels
4533 C	Von Auw SA – Genève 3	Chauffage, sanitaire
4533 D	Alpha Chauffage A. Vollino – Rionzi 3	Installation de chauffage
4533 D	Eco Confort SA – Trési 6	Spécialiste d'économie d'énergie de chauffage et ventilation
4533 D	Hydrotechnologies Sàrl – Vuasset 5	Chauffage – sanitaire - ventilation
4534 A	ASTEQ Sàrl	Pose de constructions métalliques, plafonds suspendus, nettoyage
4543 B	DVM Carrelage – Lausanne 55	Vente et pose de carrelage
4544 A	Alexandre Gachet peinture-décoration - Rte d'Yverdon 1	peinture, décorations
4544 A	Mr. Jimi Dragaqina – Genève 78	Exploitation d'une entreprise de paysagisme, toutes activités dans le domaine de la peinture et de la maçonnerie
4544 B	Baumli Daniel SA – Trési 6 A	Plâtrerie – Peinture – Isolation périphérique
4544 B	EP Peinture – Pollin Giuseppe – Lausanne 55	Plâtrerie, peinture, pose de papiers peints
4544 B	OD Constructions Sàrl – Vuasset 5	Plâtrerie - peinture
4544 B	Plamatt SA – Vuasset 5	Tous travaux immobiliers, principalement peinture-plâtrerie
4544 C	Aerni Fenêtres SA, Succursale Suisse Romande – Rionzi 1	Vente, dépôt de fenêtres
4545	AGTM Sàrl – Vuasset 4	Commerce de portes, fenêtres et décoration
4545	Angels Rénovations Sàrl – Genève 82 B	Plâtrerie, peinture, rénovations bâtiments
4545	Raselli Facade SA – Vuasset 2-4	Crépissage, isolation, rénovation façades
4545 A	B&B Isolations Sàrl – Vuasset 5	Tous travaux dans le domaine du bâtiment, de l'isolation thermique, phonique, frigorifique, peinture isolante et isolation de coupe-feu
	Nombre d'entreprises	27
		Nombre de postes de travail
		274
Commerce		
5010	Moubarak, Eshekary – Vuasset	Vente d'automobiles d'occasion
5010 B	Richard Automobiles Sàrl – Genève 58	Commerce de voitures d'occasion
5020 A	Garage des Grandes Rives – Genève 58	Atelier de réparation d'automobiles
5020 A	Garage Le Trési – Trési 1	Garage automobile, réparations
5020 A	Garage Rémy Shahihi Rahim – Genève 58	Garage, réparation toutes marques véhicules
5020 A	Garage du Vuasset Sàrl – Vuasset 5	Garage - carrosserie
5020 A	Rod Dépannages Sàrl – Trési 2	Dépannages et déneigement
5020 A	Swissecovap – Vuasset 5	Nettoyage automobile à la vapeur, réparation jantes en alliage et cuir
5020 B	Carrosserie Sensi SA – Trési 5	Carrosserie
5020 B	Carrosserie Rod et fils SA – Trési 2	Carrosserie
5030	Viquerat & Cie SA – Trési 4	Vente et montage de pneus
5050 A	Station Service BP – Genève 58	Station service
5111	Phoenix Trading Sàrl – Trési 6	Négoce international des matières premières, produits alimentaires, produits du sol, produits de la mer et des fertilisants
5111	SAT Swiss Agri Trading SA – Rionzi 1	Commerce de matières premières agricoles

NOGA*	Raison sociale et adresse	Activités
5111 A	Swissxer SA	L'acquisition, le commerce, la vente et la distribution de tous types de matières premières et biens de consommation couvrant
5114	Stirnimann AG – Gare 22	Vente machines chantier
5115	Widimo SA – Vuasset 4	Importation et vente en gros de meubles
5116 A	Foolfashion, Rérat – Trési 3	Pop-up Store (boutique éphémère) – vente es
5117 A	ECS gastro – Vuasset 4	Vente café, thé + vente et réparation de machines à café
5117 A	Edy Bucher – International Trading – Rionzi 5	Négoce international, surtout dans le domaine alimentaire
5117 A	La Pergola communicat. Sàrl – Moineaux 1	Commerce de vins, produits électroniques
5118	Ecojetnet SA, Trési 3 B	Commerce, importation, et représentation de produits manufacturés ou non, recherche de marchés, création de réseaux de vente et organisation de campagnes publicitaires
5118	Gific Sàrl – Vuasset 5	Commerce, en Suisse et/ou à l'étranger, de biens de toute nature, principalement dans le domaine du froid, et les services en relation avec les biens dont il sera fait commerce
5118	Pascal Koehli – Trési 6 D	Développement, information, commercialisation de bennes-conteneurs, lift et compacteurs / Conseil
5118	Promostar SA, Trési 3 B	Commerce, importation, exportation et représentation de produits manufacturés ou non, recherche de marchés, création de réseaux de vente et organisation d'expositions, de campagnes publicitaires
5118	VMPRO – Trési 3 C	Distributeur de luminaires et divers matériels électriques
5118 A	Artes Sana Sàrl – Lausanne 15	Exploitation salon de coiffure, import-export, exposition et vente d'art et artisanat
5118 A	SKeYe Sàrl – Plage 3	Commerce de tous cycles, accessoires et produits relatifs à la mobilité douce
5134 B	Eden Springs Switzerland SA – Trési 6 B	Distribution de bouteilles d'eau
5134 B	Eden Springs International SA – Trési 9 A	Distribution de bouteilles d'eau
5142 A	Rejack Sàrl – Vuasset 4	Importateur articles bébé – uniquement dépôt
5143 A	Electrolux Professionnal SA – Trési 6	Electroménagers
5144 A	Cristal de Bohême – Plage 63	Vente de cristal
5145 A	Hyprom SA – Trési 6 B	Achat-vente produits sanitaires
5147 E	Art of Pearls, Luciano Policicchio – Trési 9 A	Distribution articles de luxe
5152 A	Montana Bausysteme AG – Trési 6 D	Conseil-vente tôles profilées
5153 B	Lu-ka SA – Vuasset 5	Domaine immobilier, export-import de matériaux de construction
5155 A	Chemotherm SA – Ramière 7	Recherche commerce produits chimiques
5155 A	Messer Schweiz AG – Vuasset 2-4	Commerce gaz spéciaux techniques et médicaux
5181 A	Messer Schweiz SA – Vuasset 2 -4	Vente de postes à souder
5190 A	APSARA Services Sàrl – Trési 9 A	Toute activité liée à l'import/export, consulting (énergie/matière première)
5190 A	Tokras Trading - Trési 9 B	Négoce et commerce de matières premières
5211 E	Boulangerie – Pâtisserie Deriaz SA – Yverdon 19	Boulangerie – Pâtisserie
5211 E	La main au panier – Av. de la Plage 3	Vente d'aliments principalement froids à l'emporté, sous forme de pique-nique
5212 A	Construction Inoxydable SA – Croix-de-Rive 9 A	Uniquement bureau – sans activité
5226 A	E-Phoenix Sàrl – Condémines 3	Développement, réalisation et commercialisation de tous types de cigarettes électroniques et tous ses dérivés

NOGA*	Raison sociale et adresse	Activités
5227 B	Aux Couleurs d'Italie – Vuasset 5	Commerce et vente de produits alimentaires italiens
5227 B	Dilara Sàrl – Ch. du Vuasset 5	Commercialisation de produits destinés au secteur alimentaire
5227 B	Yvan Sélection – Ch. du Vuasset 2-4	DEPOT – Entreprise à Etoy / vins spiritueux, vente gastro, Suisse Romande
5231 A	Pharmacie de Préverenges, Karim Raya – Lausanne 17	Pharmacie d'officine, drogueries, phytothérapie, homéopathie, soins pédicure, soins infirmiers
5232 A	Vietec Sàrl – Capellan 6 A	Commercialisation, promotion, vente, installation, réparation, import et export du matériel de technologies de pointe dans le domaine médical y compris la représentation et le conseil
5241 A	Le Dressing by Léa Frutschi – Genève 68	Entreprise de création, fabrication, vente et commerce de produits textiles, design
5242 A	Création Jean Chambord – Trési 6 A	Prêt à porter féminin
5242 C	Baby Spooky SA – Rionzi 27	Vente d'articles pour bébés, par internet
5242 C	Little Mooshoo – Lausanne 16	Vente de vêtements et accessoires pour enfants
5245 A	Electrolux SA Appareils Ménagers – Trési 6	Electroménagers
5246 B	Bricola Jeux – Lausanne 13	Bricolage, atelier d'artisanat
5247 B	Kiosque des Uttins – Lausanne 17	Kiosque
5248 B	Agra – Fleurs – Yverdon 17	Commerce de fleurs
5248 I	Koelliker Automatisation de bureau SA – Trési 6A	Vente de machines de pliage et mise sous enveloppes
5248 M	Surf Shop – Plage 1	Commerce et école de planche à voile
5248 N	Boutique Cadeaux Pointet – Yverdon 17	Boutique cadeaux
5248 N	Calli Marketing Sàrl – Trési 6 A	Commerce, importation, exportation, distribution et diffusion de cadeaux d'affaires et supports publicitaires, ainsi que tout matériel de bureau
5248 N	Orchidea de Patrizia Tolotta – Vuasset 4	Bonbonnière, Espace cadeaux, souvenirs
5248 P	CDA Production Sàrl – Lausanne 17	Commerce de produits artistiques, didactiques et culturels
5248 P	Eigen Innovation SA – Rue de Lausanne 65	Conception et distribution de produits innovants
5250 A	Antiquités Rossier – Yverdon 9	Antiquités
5263	AlpaPharma SA – Trési 3	Commercialisation de produits alimentaires, vitaminés, cosmétiques, de nettoyage ou toute autre affaire commerciale, financière et immobilière qui aide à promouvoir le but social
5263 A	CA Nuance SA – Trési 6 A	Commerce d'interrupteurs électriques, de lustrerie, de meubles. Commerce et distribution de produits.
5263 A	EDJ Evacuation déchets de jardin – Croix-de-Rive 3	Evacuation de déchets de jardin
5272 A	Sàrl Chevallier Patrick installations	Installations et réparations appareils ménagers
5510 A	Auberge de l'Etoile – Yverdon 2	Hôtel restaurant
5510 A	Hôtel-Restaurant SA – Plage 5	Hôtel restaurant
5510 A	Wandefu Sàrl – Wonderful Restaurant – Yverdon 4	Restaurant asiatique, à manger sur place et à l'emporter
5530 A	Bar à Café le Neptune – Lausanne 27	Restaurant, café
5530 A	Buvette de l'Oued – Plage 27	Restaurant, café
5530 A	Restaurant le Cap d'Or – Trési 6 A	Restaurant, café
5540	Mic-Mac SA – Uttins 8	Exploitation d'établissements publics (restaurants, service banquets, livraison à domicile, etc.)
5540	Ornelco Sàrl, Ch. des Uttins 8	Exploitation d'un restaurant, ainsi que toutes autres activités en relation avec la restauration ou autres activités similaires
5540	Sushi Haiku SA – Ch. du Colvert 2	Exploitation des restaurants japonais et commerce de tous produits liés à la restauration
5540 B	SIAC Le Snob SA – Trési 3	Exploitation d'un dancing

NOGA*	Raison sociale et adresse	Activités
5552 A	Samsudeen Mohamed Zarook – Trési 2	Vente de denrées alimentaires, repas pour midi
5552 A	Staaf Sàrl – Plage 27	Vente et location de matériel, promotion de l'Arbre à fondue. Evénements et traiteurs
	Nombre d'entreprises 83	Nombre de postes de travail 336
Transports, communications finances		
6022 A	Taxi Budget	Transport professionnel de personne
6024 A	Crown Relocations SA – Trési 6 C	Déménagement, transport internationaux
6120	CP Multitransports Sàrl– Venoge 13	Transports, travaux portuaire, toute activité en rapport avec les bateaux, accompagnement de convoi
6321 A	R-M Blatti Multitransports – Genève 40	Transports, entretien de jardins
6420 C	IP Worldcom SA – Vuasset 4	Fourniture d'accès internet
6523 B	IS Staff Holding Sàrl – Uttins 27	Société d'investissements
660	BSC perennial Sàrl – Trési 6 A	Analyse de risque, conseil et gestion de porte-feuille d'assurances
671	ACF Consulting Sàrl – Yverdon 15	Conseils dans le domaine des assurances, fiscalité, immobilier et produits bancaires et financiers
671	GD & VB Holding Sàrl – Genève 3	Acquisition, vente, administration et gestion de participations à toutes entreprises commerciales, industrielles
671	Patrick Demenga SA – Lausanne 53	Acquérir et détenir des participations de toute nature à des entreprises commerciales ou financières
671	Pro Conseils Finance S. Martin – Genève 82 A	Conseils et courtage en assurances, fiscalité, immobilier et autres services financiers
6711	F.O. Group SA – Vuasset 3	Société de finances
6712	REF Fiduconseils SA – Trési 3	Conseil, courtage
6712 B	Eigen Financial Services SA – Le Trési 6 B	Fourniture tous services, prestations et conseils dans le domaine financier
6712 B	Independant Wealth Management SA – Condémines 15	Gestion de fortune
6712 B	Richardet et Julier SA – Trési 3	Gérance de fortune
6713 A	Art-Fid Sàrl	Fiduciaire
6713 A	Eco Confort Technologies Holding SA – ZI Le Trési 6 D	Prise de participation dans toute entreprise, à l'exception des opérations prohibées par la LFAIE
6720	AM + HH finances Sàrl – Lausanne 14	Conseils en assurance et finance
	Nombre d'entreprises 19	Nombre de postes de travail 53
Immobilier, services		
7011	Epatan SA – Vuasset 4	Exploitation, promotion et gestion de biens immobiliers
7012 A	Immogestec SA – Rionzi 11	Achat vente de biens immobiliers
7020 B	Location de studios – Tuilières 11	Location de studios
7031	Paansera SA - Vuasset 4	Opérations immobilières gérance, surveillance d'immeubles
7031 A	Maxidomus A. Immobilière Sàrl – Genève 56 B	Agence immobilière
7032 A	ECG Immobilier SA – ZI Le Trési 6 D	Gestion de biens immobiliers et participations financières
7210	Alephline Sàrl – ZI Le Trési 6 A	Conseil et solutions à des entreprises dans le domaine informatique
7210	Alternative consulting Sàrl –Taudaz 6	Gestion, conseils informatiques, financiers
7210	Inter-Ibex Consulting SA – Trési 6	Conseils en informatique, formation
7210	RCI Cresta Raffaële – Venoge 1	Consultant informatique
7210	Roch Michel Informatique – Genève 14	Activités dans l'informatique bureautique
7210	SCRT Sàrl – Trési 6 A	Consulting informatique
7222	OnYourMap SA – Trési 6 A	Développement de logiciels géographiques
7222 A	Axiomtec Software SA – Trési 6	Développement et entretien de produits logiciels, la fourniture de services informatiques, la gestion de projet et l'intégration informatique

NOGA*	Raison sociale et adresse	Activités
7222 A	Exxact Holding SA – Trési 6 B	Editeur de logiciels pour les professionnels de la santé. Consulting et solution Internet
7222 A	Kaltys Sàrl – Genève 80	Prestations de services et de conseils dans le domaine de l'informatique
7260	Active Ware Sàrl – Trési 6 B	Constitution de sites Web – coaching vente
7260	Analitica SA – Rionzi 29	Audit et conseils en informatique
7260	Ana Maria Yrarrazaval – Genève 60 C	Ingénieur-conseil en informatique et gestion de projetsfoo
7260	ASBI, Trési 6 B	Ventes, promotions, marketing en informatique
7260	Audio Visual Factory Sàrl – Vuasset 4	Achat-vente concepts informatiques
7260	Audio Visual Fantasy Sàrl – Venoge 7	Activités informatique télécommunication
7260	Easydivorce.ch Sàrl	Site internet
7260	Net1avenue SA – Trési 3	Activités dans le domaine de la communication et de la technologie
7260	Pierazzi Vanina – Genève 80	Consultante SAP Business Intelligence
7260 A	G-Systems Services – Genève 7	Commercialisation et réalisation de tout produit informatique, prestations de services liées à l'informatique
7260 A	Intsoft SA – Tuilières 3	Services dans le domaine de l'informatique
7260 A	MMS Multimedia and Security,Consulting SA -Vuasset 4	Prestations services informatiques
7260 A	RC 2 Electronique SA	Activité dans le domaine de l'électronique : études de circuits imprimés et assemblage de prototypes
7260 A	Robots Association – Lausanne 41	Association à but non lucratif dont le but est de constituer et de fournir à la communauté robotique et au grand public, une source d'informations à visée éducative de grande qualité, notamment par le biais d'articles d'actualités, de podcasts, de contribution d'experts, de tutoriaux ou de toute autre contribution semblable
7260 A	Sparrtner Sàrl – Tuilières 7	Conseil en management, en organisation et en informatique
7310 A	Dynatec SA – Vuasset 3	Technique des matières synthétiques
7310	Wildkeepers Sàrl – Neuf 45	Conseil innovation – développement durable – Formation en innovation
7411	Georg Naneix – Rionzi 3	Conseil juridique
7412	Actua Fiduciaire SA – Vuasset 5	Travaux fiduciaires
7412	Fiduciaire Dubuis – Genève 80	Travaux fiduciaires, comptabilité, fiscalité et consulting
7412	Gestis Consulting Sàrl – Rionzi 52	Toutes activités fiduciaires et fonctions consultatives, d'assistance et de recherche dans le domaine économique au sens large
7412 A	Spectrum Fiduciaire Sàrl – Trési 6 B	Activité fiduciaire et révision, audit, investissement, courtage mobilier et immobilier
7414	Buchegger Markus – Lausanne 33	Conseil en marketing
7414	Dr Dimitrios Noukakis – Uttins 41	Conseil en gestion d'entreprise
7414	OCCG Sàrl Organisation et Conseils en gestion – C.P 145 Rionzi 11	Conseil en gestion d'entreprise
7414	Polylog SA – Trési 6 C	Conseil en gestion d'entreprise
7414	VPI Management Consulting P. Ihmle – Lausanne 22	Conseil en gestion d'entreprise
7414A	JMTC Consulting Sàrl – Ch. du Sout 2	Management, consulting et édition
7415 B	Iscotrans Holding SA – Genève 50 A	Gestion de holdings
7420	ARIMCO Sàrl – Yverdon 15	Architecture et courtage
7420	A. Chanson SA Bureau d'Ingénieur – Pignets 8	Architectes et ingénieurs
7420	Ernst Heldstab – Rionzi 3	Conseil aménagement du territoire

NOGA*	Raison sociale et adresse	Activités
7420 A	Atelier Vert Pomme – Rionzi 1	Exploitation d'un bureau d'architecture, toute activité dans le domaine du courtage immobilier en Suisse, Agence de communication
7420 A	Bureau d'architecture Helfer – Genève 80	Bureau d'architectes
7420 D	Bureau d'Ingénieur De Carmine – Gracieuse 2	Bureau d'ingénieurs
7420 D	Bureau d'Ingénieur Detra – Trési 3	Bureau d'ingénieurs
7420 D	ETIC Etudes, Ingénierie et Conseil SA – Trési 6 D	Bureau d'ingénieurs
7420 D	GED Gestion Eaux/Déchets SA – Trési 6 A	Bureau d'ingénieurs
7420 D	FJ Consulting Sàrl – Trési 3 B	Expertises toxiques du bâtiment (amiante, plomb, PCB), consulting
7420 D	TransElec Ingénierie Sàrl à Genève 56 A	Exploitation d'un bureau d'ingénieurs civils et d'ingénieurs conseils ainsi que toute activité dans le domaine des lignes de transport électrique et autres
7420 H	Bureau d'Ingénieur Chamorel - Ch. des Vignes 14	Ingénieur - conseil en énergie électrique et informatique
7420 H	Greilsamer Jacques – Vignes 8	Expert en automobiles
7420 H	Optimum Plus Sàrl – Colvert 2	Import-export / études techniques
7420 H	Pruss Communications – Tuilières 9	Conseils en marketing et positionnement stratégique sur le marché
7420 H	Risanaconsult SA – Pignets 2	Services de consultation technologique et commerciale dans le domaine du bâtiment
7430 A	Batiscan J M Fragnière – Trési 3	Bureau d'expertises immobilières spécialisé dans la gestion des pollutions
7430 A	Kinematics SA – Allée du Rionzi 38	Maintenance instruments techniques
7440 B	ASSA ABLOY (Suisse) SA – Trési 9 B	Conseil et vente de système de sécurité
7460	Andrew Lovell – Fire Investigation Sàrl – Lausanne 43	Toutes opérations d'inspection et de récolte d'informations lors d'incidents, notamment incendie, permettant de rechercher leurs causes, circonstances et responsables
7470	Neten Sàrl – Trési 3	Nettoyages en tous genres, conciergeries
7470	Sabaz Gökhan – Venoge 5	Nettoyages de véhicules à sec et écologique sur déplacement (chez le client) sur rendez-vous
7470 C	Perrottet Denis – Genève 24	Entretien de jardins, pose de stores
7470 C	Della Vecchia Nicola – Lausanne 14 B	Nettoyage et travaux de jardin
748	S4GV SA – ZI le Trési 6 D	Développement produits et services pour chaîne distribution, traçabilité et logistique
7481 A	Kate's Photography	Studio photo : enfants, grossesse, nouveaux-nés
7485 B	Traduction Arlette Winkler – Venoge 11	Traduction
7485 B	Traduction Ruth Wüthrich – Ramière 14	Traduction
7487 B	Atelier T Sàrl – Trési 5	Enseigne, marquage publicitaire
7487 B	M-Design SA – Genève 16	Graphisme, design, photographie, publicité
7487 D	Alva-Tech Sàrl – Collège 9	Inspection technique et remise en conformité de matériel médical
7487 D	CO-RH Sylviane Lambelet Blanc	Coaching et conseil en ressources humaines
7487 D	Hélène Fruteau de Laclos – Méthaconsult – Rionzi 13	Consultante en environnement – Conseils et expertise en méthanisation
7487 D	Saporito Associés – Vuasset 4	Promotions commerciales et vente de services dans le domaine HORECA et du commerce de détail
	Nombre d'entreprises	79
		Nombre de postes de travail
		222
Education, santé		
8022	Ecole de massages Schumacher – Genève 1	Enseignement professionnel
8030 C	Centre d'Essai et de formation (CEF) – Vuasset	Laboratoire pour essais électriques à forte puissance, formation personnel
804	Uni-go Victor Piovano – Yverdon 23	
8042 B	Ecole de Danse de Préverenges – Pralets 3, Belmont	Leçons de danse
8042 B	Leçons de Musique Grin – Neuf 88	Leçons de musique
8042 B	Leçons de Piano Wickihalder – Gare 8	Leçons de piano

NOGA*	Raison sociale et adresse	Activités
8042 E	B. Mousli Conseil – Lausanne 59	Coaching, formation et conseil dans le domaine économique et informatique
8042 E	Faes Frédéric – Neuf 1	Enseignant indépendant
8042 E	Orif – Trési 9 A	Formation de logisticiens (théorie et pratique) – Logistique et stockage des consommables de l'Orif
8042 E	ORIF – Trési 9 B	Formation et intégration professionnelle
8512 A	Cabinet Médical Dr Jean-François Anken – Lausanne 3	Cabinet médical
8512 A	Cabinet Médical Dr Jean-Frédéric Anken – Lausanne 3	Cabinet médical
8512 A	Cabinet Médical Juillard, Taddei & Ochs – Neuf 2	Cabinet médical
8512 A	Cabinet Médical Dr Carole Parel – Rionzi 1	Pédiatrie
8514	Cabinet d'ostéopathie E. Röthenbühler Sàrl Lausanne 19	Ostéopathie
8514 C	Sarah Di-Mauro Infirmière, sage-femme indépendante Rionzi 12	Visite à domicile
8514 D	ADSresonances Sàrl – Genève 60 B	Recherche et conseils en spectroscopie et radiospectroscopie
8514 D	Art-Thérapie et Sexologie – Lausanne 57	Cabinet d'art-thérapie et consultations sexologiques
8514 F	Antonella Huber-d'Ascenzo – Lausanne 57	Thérapeute en kinésiologie
8514 F	Callimassage – Lausanne 65	Massages détente et thérapeutique à domicile pour les femmes
8514 F	Dietz Guérolée – Vignes 11	Thérapeute en aromathérapie, Reiki, Jin Shin Juyutsu, Pranic Lealing, thérapie par les cristaux et le son, massages ayurvédiques
8514 F	Fondation Ophtalmique René et Rosemarie D. Wassermann – p.a. ECG Immobilier SA – Trési 6 D	Venir en aide par des dons ou des subsides, aux personnes souffrant d'une maladie ou des conséquences d'un accident ophtalmique
8514 F	Prof. de technique F. M. Alexander – Genève 72	Thérapie
8514 F	Rheon Medical SA – Neuf 21 B	Production, commercialisation de tous dispositifs, médicaments ou composants thérapeutiques dans l'ophtalmologie
8514 F	Thérapie complémentaires – Genève 72	Thérapie complémentaires
8514 F	Van Praet Annie – Venoge 5	Sophrologue master spécialiste caycédiennne
8532 A	Halte-Jeux Pirouette – Rionzi 38	Garderie pour enfants
8532 A	Petites Etoiles SA	crèche
	Nombre d'entreprises	28
		Nombre de postes de travail
		60
Diverses prestations, services		
9002	Le vide grenier de Zazou – CP 120	Site internet de dépôt/vente, de recherche et des objets de vide grenier à vendre
9003 A	Furrer EHS Consulting – Lausanne 22	Management intérimaire – Conseil de management dans les domaines de durabilité, sécurité, santé et environnement
9131	Centre culturel des Musulmans de Morges – Vuasset 4	Centre culturel (association)
9133 A	Graphéo – Y. Dupret – Capellan 2 B	Organisation et promotion d'activités culturelles et de formation
9211	5 Elements Production Sàrl – Croix-de-Rive 1	Réalisation de films et clips vidéos
9234 A	Anne Boggio ABG Events – Capellan 2 B	Communication événementielle
9133 D	Swissachtung.ch, Alexandre Metzener – Av. de Croix-de-Rive 11 B	Galerie d'art active uniquement sur internet, notamment la vente d'œuvre de jeunes artistes suisses
9220	Elleprod SA – Trési 9	Production, réalisation, diffusion et distribution d'émissions, de documentaires et de fichiers sur tous supports TV, cinéma et internet
9231 D	ACT 1 – Yverdon 19	Atelier de coaching théâtral, cours de théâtre, mise en scène
9231 D	Mr Qwertz Production Panchaud – Venoge 2	Créations sonores – Sound Designer – prestations de service dans le domaine de la musique
9240 B	Dorothe Dörholt – Cygne 1	Journaliste indépendante
9262	Mâtricielle – Allée du Rionzi 8	Développement de compétences et activités nautiques sur le lac

NOGA*	Raison sociale et adresse	Activités
9272 A	Manifservices Sàrl – Le Trési 9 A	Organisation d'événements sportifs et culturels, prestations de service pour événements, gestion de matériel publicitaire
9301 A	Pressing des Uttins – Lausanne 21	Pressing
9302 A	Ypsilon Coiffure – Lausanne 19	Salon de coiffure
9302 B	Imagecar-in, Carine Fischer – Planches 9	Conseil en image personnelle
9302 B	Institut Mona Beauté – ZI le Trési 6 B	Institut de beauté
9302 B	Esprit Rebelle Stéphanie Loeffel – Rionzi 27	Institut de beauté des ongles
9302 B	Forme & Beauté Sàrl – Genève 66	Soins esthétiques et programme de mise en forme
9304 C	Biosphère Beauté SA	Commerce et commercialisation de produits cosmétiques + service call-center pour rdv à domicile
9304 C	Patrick Hofmann – Vignes 6	Entraînement sportif individuel
9304 C	Yoga latitude – Lausanne 21	Cours de yoga pour adultes et yoga prénatal
9305	Cana Sanitaire – Z.I. Le Trési 4	Installation et dépannage dans le domaine des sanitaires
	Nombre d'entreprises	23
		Nombre de postes de travail
Total	288	1'156

État au 31 décembre 2016

Récapitulatif par catégories "NOGA					
		Entreprises		Places de travail	
1	Secteur primaire	6	(6)	9	(9)
2	Industrie et artisanat	16	(14)	130	(126)
3	Fabrication	7	(9)	34	(37)
4	Construction	27	(27)	274	(273)
5	Commerce	83	(82)	336	(286)
6	Transports, communications, finances	19	(17)	53	(51)
7	Immobilier, services	79	(82)	222	(240)
8	Education, santé	28	(31)	60	(79)
9	Diverses prestations, services	23	(22)	38	(38)
		288	(290)	1'156	(1'139)

Entre parenthèses, les chiffres 2015

INDEX DES TITRES

Abattage d'arbres	76	Cours de perfectionnement.....	31
Accidents	92	Courses fin de scolarité.....	52
Accueil en milieu familial	58	Couvaloup 12.....	49
Activités de la sécurité municipale.....	94	Couvert pour les jeunes	84
Administration.....	26	Cultes.....	57
Age moyen de la population	32	Culture	64
Agence d'assurances sociales	59	Déchets de bois – plastique – encombrants	
AJEMA	49, 58	composites.....	86
Ancien bâtiment administratif (Rte d'Yverdon 8).....	41	Déchets de jardin – compost.....	86
ARASMAC.....	59	Déchets de papier et de carton	86
ARCAM	12	Déchets de verre.....	86
Archives.....	26	Déchets des entreprises	87
Arrêté d'imposition.....	41	Déchets ménagers.....	87
Assises des logements protégés et de l'habitat		Déchetterie.....	84, 86
adapté	12	Déprédations.....	42
Association « Les Moussaillons »	58	Dettes de la commune	41
Associations et collaborations intercommunales	26	Domaines.....	40
Assurance maladie	60	Dons annuels aux sociétés locales	12
Auberge de l'Etoile	41	Dons de Noël	61
Avenue de Croix-de-Rive	69	Echanges linguistiques	52
Bateau faucardeur.....	40	Eclairage de Noël.....	78
Bâtiment – Aula	37	Eclairage public.....	69, 78
Bâtiment – Château.....	37, 42	Edicule public de la plage	42
Bâtiment Club-House du tennis	42	Eglise	42
Bâtiment feu/voirie.....	42	Emprunts.....	41
Bâtiment Guifettes	42	Enquêtes publiques et permis de construire	74
Bâtiment Jeunesse	42	Entrée de secours.....	61
Bâtiments communaux	41	Entreprises.....	97, 98
BCV	12	ERM.....	72
Bureau de l'Entente scolaire intercommunale	53	Espace prévention	61
Camps scolaires	51, 52	EVAM.....	13
Cantine scolaire.....	49	Evolution de la population de résidence.....	32
Carnaval de Préverenges	12	Facture sociale.....	61
Carte des parcelles communales	105	Finances	38, 41
Cartes journalières Commune CFF	27	Fonds intercommunal de soutien aux institutions	
Casier sanitaire des eaux	99	culturelles.....	64
Centre aquatique Région Morges SA	12	Forum vaudois du logement.....	13
Centre de jeunes	37	Gare de triage	13
Centre du village.....	37	Groupe scolaire.....	42
Centre médico-social.....	60	Halte-jeux Pirouette	49
Chèques REKA	27	Horodateurs	95
Chiens	95	Initiatives et référendum.....	18
Classe de développement.....	52	Inspectorats	99
Classification de la commune.....	41	Instruction publique	51
Collecteurs.....	72	Inventaire des logements.....	78
Collège Bâbord.....	37	Inventaire des machines à moteur	100
Collège Tribord.....	38	Inventaire des machines de la conciergerie	43
Commission consultative d'urbanisme	12, 73	Inventaire des véhicules communaux	101
Commission d'hygiène et de salubrité	12, 73	Inventaire du matériel de régie.....	44
Commission de police	92	Jeunes citoyens	27
Commissions permanentes du Conseil	16, 18	Jeunesse.....	62
Communauté catholique de Préverenges	57	Journal de Préverenges	27
Communications de la Municipalité	24	Lausanne Région.....	13
Comptabilité de l'Établissement scolaire	41	Location de terrains agricoles	40
Concierges	42	Logements vacants	78
Conférence annuelle des Municipalités de		Lotos	34
l'Agglomération morgienne.....	12	Manifestations publiques.....	34
Conseil communal.....	4, 16	Mouvements de la population totale	32
Conseil d'établissement EPSP	52	Municipalité	7, 13, 24
Conseils.....	73	Municipalité de Denges.....	13
Conservatoire de l'Ouest Vaudois	64	Municipalité de Morges	13
Contributions financières de la commune aux		Musique Apéro Prév'	49
structures sociales.....	60	Naturalisations	102
Contrôle des champignons.....	99	Nouveau bâtiment voirie	69
Contrôle des citernes.....	77	Office du logement.....	78
Contrôle des collecteurs	72	PALM – Projet d'agglomération Lausanne-Morges	13
Contrôle des habitants.....	32	Panneaux solaires - Collège Les Voiles du Léman	43
Contrôle séparatif	72	Parking du Bief.....	70
Courrier	27	Paroisse protestante	57

Passages à la déchetterie	87	Révision du Plan directeur cantonal, de la LATC et sur l'application de la LAT	70
Passeport-vacances	49, 62	Routes communales	40
Permis temporaires	96	Salle Pierre Borgnana	38
Personnel communal	13, 27, 99	Salle polyvalente	38, 43
Place de Fête	38	Sécurité municipale	94
Places de parc	96	Service de neige	100
Plage	84, 91	Service du feu	102
Police	92	SIS Morget	85
Police du commerce	97	Situation du contrôle séparatif	106
Police Région Morges PRM	92, 93	Social – Accueil de jour des enfants	58
Population active	32	Social – Général	59
Population étrangère	32	Sociétés locales	33
Port du Bief	38	Soleil d'Automne	49, 62
Ports, rives du lac	40	Sportifs	41
Poste de commandement « Les Condémines »	101	Statistique du nombre d'entreprises et de places de travail	98
Préavis déposés en 2016	24	Tableau des propriétés communales	104
Préavis municipaux clos	25	Tâches intercommunales et pour des tiers	32
Préavis municipaux en cours	25	Taxe au sac	88
Préfecture	14, 31	Taxes perçues par l'ARCAM	41
Prévention des Accidents dus aux Chantiers	76	Transports publics	45
Préverengois méritants	14	Transports scolaires	56
Propriétés communales	40	Travaux	78
Protection civile	101	Tribunaux	75
Protection de l'environnement	76	UAPE Les Guifettes	39, 49, 59
Quartier Les Uttins	85	Union des communes vaudoises (UCV)	14
Rapport Masotti	107	Univers 1028	50
Recensement des religions	57	Urbanisme et police des constructions	73
Réception des nouveaux citoyens	14	Véhicules	101
Réception des nouveaux habitants	14	Vide garage	15
Région Morges	14	Vignes communales	40
Registre civique	32	Vin communal	40
Renaturation du Bief	14, 70	Visites aux personnes du 3 ^{ème} âge	62
Repas chauds	62	Vœux de la commission de gestion	19
Répertoire des entreprises	111	Voirie	99
Réseau Santé de La Côte	49	Votations et élections	22
Revenu d'Insertion	62		

Liste des abréviations

ACM	Activités créatrices manuelles
AI	Assurance invalidité
AJEMA	Accueil de jour des enfants de la région Morges-Aubonne
AMF	Accueil en milieu familial
APE	Association des parents d'élèves
ARASMAC	Association Régionale pour l'Action Sociale Morges-Aubonne-Cossonay
ARCAM	Association de la Région Cossonay, Aubonne et Morges
AVASAD	Association vaudoise d'aide et de soins à domicile (anciennement OMSV)
AVS	Assurance vieillesse et survivants
CDAP	Cour de droit administratif et public (anciennement TA – Tribunal administratif)
CMS	Centre médico-social
CODIR	Comité de direction
COFIL	Comité de pilotage
COV	Conservatoire de l'Ouest vaudois
EPSP	Etablissement primaire et secondaire de Préverenges et environs
EPT	Emploi plein temps
ERM	Epuration de la Région morgienne
EVAM	Etablissement vaudois d'accueil des migrants
FAJE	Fondation pour l'accueil de jour des enfants
FEM	Fondation pour l'enseignement de la musique
LASV	Loi sur l'action sociale vaudoise
LAT	Loi sur l'aménagement du territoire
LATC	Loi sur l'aménagement du territoire et les constructions
MBC	Transports de la région Morges-Bière-Cossonay
Noga	Nomenclature générale des activités économiques
ORPC	Office régional de la protection civile
OSEO	Œuvre suisse d'entraide ouvrière
PAC	Plan d'affectation cantonal
PALM	Projet d'agglomération Lausanne-Morges
PC	Prestations complémentaires / Protection civile / Poste de commandement
PRM	Police Région Morges
RC	Route cantonale
REKA	Reisekasse (bons de voyage)
RI	Revenu d'insertion
RMI	Revenu minimum d'insertion
RPAC	Règlement de prévention des accidents dus aux chantiers
SDIS	Service de défense incendie et de secours
SIS	Service incendie et secours
STEP	Station d'épuration
STREL	Station de relevage
TPM	Transports publics de la région morgienne
UAPE	Unité d'accueil pour écoliers
UCV	Union des Communes vaudoises